EDICION DE 16 PAGINAS

OFICINAS: AGUSTINAS 1269
TELEFONOS:
ADMINISTRACION
Inglés 3114, Nacional 77
CASILLA 81-D
REDACCION
Inglés 3113

LA NACION

PRECIO: 10 CENTAVOS

NUMERO ATRASADO: 20 CENTAVOS
SUSCRIPCIONES:
Por un año: $ 30.00.—Por seis meses: $ 16.00
Por 3 meses, $ 9.—Por 1 año extranjero: $ 70

AÑO III
Santiago de Chile, Miércoles 2 de Abril de 1919
Núm. 808

Inspiración

El taller, a aquella hora—las once de la mañana—tenía aspecto alegre y hasta cierta paz doméstica: limpio aún, barrido, no manchado por las colillas y los fósforos los fragmentos de lápiz de color y el barro de las botas, con la alegre luz solar que entraba por el gran medio punto, acariciaba los muebles y arrancaba reflejos a los herrajes del bargueño, a los clavos de asterisco de los fraileros, y a los estofados del manto de la gótica Nuestra Señora. La horrible careta nipona reía de oreja a oreja, benévolamente, y **Kruger**, el enorme y lustroso dogo de Ulm, echado sobre un rebujo de telas de casulla, deliciosas por sus tonos nacarados que suavizaba el tiempo, dormitaba tranquilo, reservando sus arrebatos de cariño, expresados con dentelladas y rabotadas, para la tarde.

Luchaba desesperadamente Aurelio Rogel, instalado ante el caballete y el lienzo limpio, con una de esas crisis de desaliento que asaltan al artista en nuestra época sobresaturada de crítica y recargada con el peso de tantos ideales y tantas teorías y tantas exigencias de los sentidos gastados y del cerebro antojadizo. ¿Qué pondría en aquella tela rasa y agranitada; a qué expresión responderían las manchas de los colores que aguardaban en fila, al margen de la bruñida paleta, como soldados dispuestos a entrar en combate? Sentíase cansado Aurelio de **academias y estudios**; del eterno dibujar por dibujar, persiguiendo de cerca a la línea y al contorno, sin saber para qué, con la falta de finalidad del avaro que atesora, pero no hace circular la riqueza. Aquella ciencia del dibujo, en que Aurelio se preciaba de haber vencido y superado a todos sus compatriotas, tildados de malos dibujantes; aquel dominio de la forma, en tal momento, les parecía estéril, vano si no podía servirle para encarnar una idea.—Y la idea, la veía surgir, como vapor luminoso, flotando ante sus ojos soñadores, sin lograr que se concretase y definiese; así es que, descorazonado, no se resolvía a coger el lápiz.

¿Qué iba a hacer? Dentro de un cuarto de hora aparecería el modelo; uno de los eternos modelos, mejor dicho.—O el tagarote aguardentoso, velludo y bestial; o la moza flamenca y zafia, que dejaba en el taller olor a bravío y a jabón barato; o el mozalbete achulado, afeminado, el **palo voyou**; serie de cuerpos plebeyos y viciosos, cuya vista había llegado a irritar los nervios de Aurelio hasta el punto de enfurecerle. ¿Donde estaba la Belleza? "La crearé sin modelo alguno—pensaba—; la sacaré de mi mente, de mis aspiraciones, de mi corazón, de mi sensibilidad artística..." Pero a la vez que afirmaba este programa, se daba cuenta de que no podía realizarlo: que le sujetaban lazos técnicos, la costumbre idiota de mirar hacia un objeto, la fidelidad escrupulosa, la impotencia para trasladar al lienzo lo que los ojos no hubiesen visto y estudiado en la realidad.

Así es que, cuando sonó la campanilla anunciando la llegada del modelo—segura a tales horas—el pintor sintió un estremecimiento de repugnancia invencible. "Hoy le despido"; resolvió; y, de mal talante, salió a abrir. Hizo un movimiento de sorpresa: la persona que llamaba era desconocida, una joven; casi una niña; representaba quince años a la sumo. A la interrogación de Aurelio, respondió la muchacha dando señales de temor y cortedad:

—Vengo... porque me ha dicho tío Onofre, el **Curda** ¿no sabe usté? pues que como está muy malísimo... y dijo que usté le aguardaba pa retratarle... le traigo el recao que no vendrá.

—Bien, hija—contestó Aurelio satisfecho y como libre de una carga— ¿Y qué tiene tío Onofre?

—Eso del trancazo—declaró la muchacha—En la cama está hace tres días, paece que le han molío toos los huesos.

Y como a pesar de que en apariencia estaba cumplida la misión de la chiquilla, ésta no se quitaba del marco de la puerta; el pintor, compadecido, la apartó diciendo:

—Pasa, hija. Ven, te daré un poco de vino de Málaga.

Entró la niña tímidamente, pero sin remilgos ni dificultades, y ya en el taller, miró alrededor con ojos asombrados, que expresaban el respeto por lo que no se comprende, y un vago susto. De pronto sus pupilas tropezaron con un desnudo de mujer: el de la mocetona flamenca y zafia, representada en una contorsión de ménade, sobre el mismo rebujo de telas antiguas en que **Kruger** dormitaba ahora. Y Aurelio, que examinaba a la chiquilla, ya fuera de la penumbra de la antesala, con esa ojeada del artista que sin querer detalla y desmenuza, se echó atrás y se fijó lleno de interés. La palidez clorótica de la niña, al aspecto del "estudio de mujer", se había transformado en el color suase de la rosa que las floristas llaman carne doncella, pasando poco a poco, mediante una gradación bien caracterizada, a tonos cuya belleza recordaba la de las nubes en las puestas del sol. Como si invisibles ventosas atrajesen la poca sangre de las venas y las arterias a la piel, subieron las ondas, primero rosadas y luego de carmín, a las mejillas, a la frente, a las sienes, a toda la faz de la criatura; y en el pasmo de su inocente mirar, y en la expresión de indecible sorpresa de su boca, se rebeló una belleza interior tan grande, que Aurelio estuvo a punto de caer de rodillas.

Nada dijo la niña; nada el pintor tampoco. Sólo cuando la oleada de verguenza empezó a descender también gradualmente, preguntó Aurelio, tímido a su vez:

—¿Eres tú hija del tío Onofre?

—Nó, señor... Soy su ahijá. No tengo padre ni madre.

—¿Con quién vives?

—¡Con tío Onofre!

—¿Le sirves de criada? ¿Trabajas?

—Trabajo lo que puedo—fué la respuesta humilde—. Hay mucha necesiá).. Si no fuera por los señoritos que retratan a tío Onofre, no sé cómo saldríamos del apuro. Y ahora, con la enfermedá...

Envalentonada por la dulzura con que Aurelio la había hablado, prosiguió la niña:

—Nos vamos a ver negros. En casa, señorito, no hay una peseta. Como tío Onofre tiene ese mal costumbre de la bestia... Si no es la bebía, hombre más bueno no se encuentra en tó Madrí. Pero el maldito amílico... que le tiene corroías las entrañas... Y como tío Onofre sabe que usté y el otro señorito pintor que vive en el Pasajo son tan caritativos...; pues, me dijo, dice: 'Te vas allá, Selma, y que en igual de retratarme a mí, te retraten a tí por unos días...; porque al fin ellos lo que quieren es retratar a cualquiera sin finidá de veces...' y la guita que te la den por adelantao... y a ver si nos remediamos".

Contempló Aurelio al nuevo modelo que se le ofrecía, con la mirada involuntaria dura y cruel del chalán y del inteligente en el mercado. Al través de la pobre falda de zaraza y del roto casaquillo, adivinó las líneas. Eran seguramente adorables, delicadas y firmes a la vez, con la pureza del capullo cerrado y la gracia de la juventud, que lo convertirá pronto en flor gallarda, de incitadora frescura. La proporción del cuerpo, la redondez del talle, la elegancia del busto, la gracia de la cabeza, todo prometía un modelo delicioso, de los que no se encuentran ni pagados. Aurelio se regocijó. ¡Quizá estaba allí la inspiración de la obra maestra!—Pero cuando iba a pronunciar el sacramental: "Desnúdate..." el recuerdo de la ola de sangre inundando el rostro, ascendiendo hasta la frente y las sienes, borrando con su matíz de carmín las facciones, le detuvo, apagando en su garganta el sonido. Se sintió enrojecer, a su turno: le pareció haber cometido, allá interiormente, alguna acción vergonzosa. Y acercándose a la niña, fué esto lo que le dijo:

—Te retrataré, pero con la condición de que no te retrate nadie más que yo. ¿Entiendes- Pago doble... No vas a casa de ningún otro señorito. Yo te daré dinero... Ahora, hija mía... para que te retrate... te colocarás así... así.. mirando a esa figura. ¿Quieres?

Y, mientras a las mejillas de la niña, y a sus sienes virginales subía otra vez, ante el impúdico y vigorosa **estudio** de la Ménade, la ola de verguenza, Aurelio, con nerviosa vehemencia primero, con pulso seguro después, manchaba el lienzo bocetando su cuadro "Pudor", que le valió en la Exposición el primer triunfo, una segunda medalla.

Anna Pennington

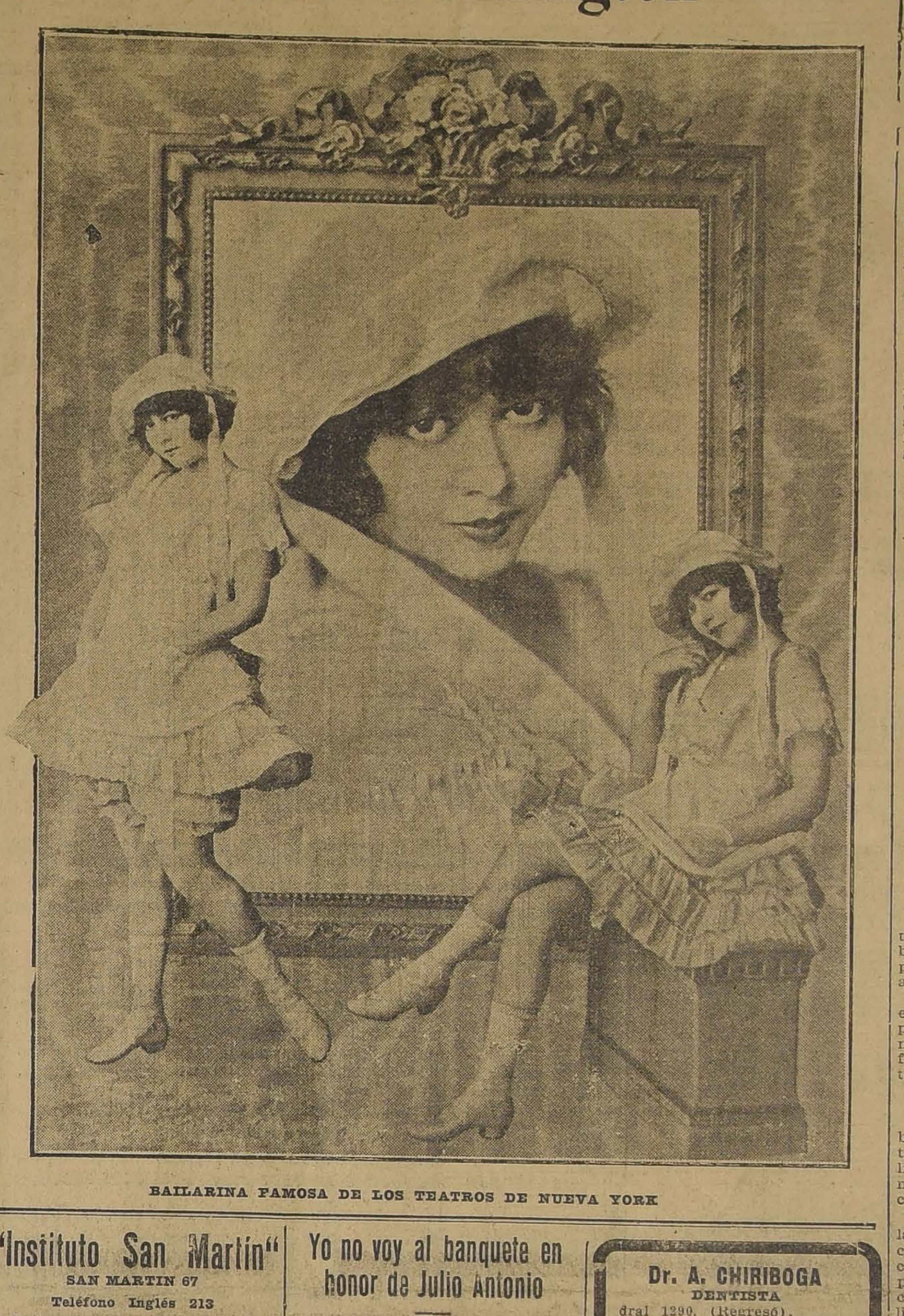

BAILARINA FAMOSA DE LOS TEATROS DE NUEVA YORK

"Instituto San Martín"
SAN MARTIN 67
Teléfono Inglés 213

Kindergarten, preparatorias y humanidades. Externos, medio-pupilos e internos. Profesores de Estado. Exámenes válidos en el Establecimiento. Preparatorias regentadas por sacerdotes y normalistas. El Colegio prepara por su cuenta, durante las vacaciones, a sus alumnos cuando tienen ramos atrasados. Clases principiaron.

Yo no voy al banquete en honor de Julio Antonio

Parece que los admiradores de Julio Antonio se proponen darle un banquete. Yo no iré, y no porque yo sea un hombre de esos que vacilan mucho antes de asistir a un banquete, sino, al contrario, porque no suelo vacilar nunca. Me basta que un amigo estrene un drama cualquiera, que publique una novela o, simplemente, que sea nombrado Ministro, para que yo me apresure a acudir al inevitable banquete de homenaje; pero Julio Antonio está en un caso muy distinto.

Si Julio Antonio hubiese hecho una estatua de conde de Romanones, vestido de chistera y levita, un monumento a las víctimas del 8 de Diciembre o un grupo dedicado a los héroes del 13 de Abril, yo le banquetearía sin inconveniento ninguno. La tortilla sería tan mala como de costumbre, y, sin embargo, yo me resignaría a comerla pensando que no había desproporción alguna entre ella y el objeto en cuya conmemoración se había confeccionado. Vería en el local a algún Ministro más o menos solemne, oiría leer cartas y telegramas de adhesión, escucharía discursos llenos de lugares comunes y todo me parecería que se deslizaba en una armonía perfecta y que era completamente natural. Pero Julio Antonio no ha hecho una obra cualquiera. No ha hecho una cosa pasable, una cosa mediana, ni una cosa buena, sino, sencillamente, una cosa genial. Y yo, que no tendría inconveniente alguno en banquetearle si le considerase una ostra, y que quizá le banquetease también aunque le supusiera algún talento, me niego terminantemente a banquetearle, después de haber visto esa maravillosa estatua yacente que expone en el edificio de la Biblioteca Nacional. Es decir, que yo no le rindo homenaje a Julio Antonio por la simple razón de que Julio Antonio no es un imbécil, y esto, que quizá parezca rasgo de humorismo, no es, después de todo, ni más ni menos que lo que se viene haciendo en las llamadas "esferas oficiales".

Todos hemos visto alguna vez a Julio Antonio, calzado de zuecos, torear el frío feroz de Madrid con una capa raída. ¿Por qué no ganaba dinero? No lo ganaba porque era un artista extraordinario, y porque, teniendo la convicción de que su arte es un arte de eternidad, no quería adaptarlo a conveniencias momentáneas. No ganaba dinero porque era incapaz de hacer ninguna cosa mal, ni medianamente. Yo no puedo concebir a Julio Antonio haciendo una estatua mía con arreglo al gusto de los concejales de mi pueblo, aunque se la pagasen a precio de oro. Julio Antonio es incapaz de trabajar para nadie más que para sí y para la eternidad. Esa misma estatua, que una gran señora le ha encargado, ha venido a costarle dinero al autor, quien, encariñado en su obra, se ha excedido del presupuesto convenido hasta que la terminó a su gusto. Y Julio Antonio es catalán. ¿Se concibe mayor amor al propio arte ni mayor conciencia artística?

—No es un hombre serio—suelen decir muchas personas, comentando la independencia de Julio Antonio.

Pero a mí, una estatua de Julio Antonio me parece mucho más seria que un discurso de Maura, que una huelga general y hasta que el mismo proyecto de autonomía para Cataluña. De todas estas cosas, ¿qué quedará dentro de cincuenta años? En cambio, hay muchas razones para suponer que, dentro de cincuenta años, la obra de Julio Antonio se estime infinitamente más de lo que se estima hoy.

Me han dicho que Julio Antonio, cuya salud ha estado algo quebrantada, suele pensar en la muerte. Víctor Hugo también acostumbraba pensar en ella. Un día, no recuerdo quién entró en su casa y lo vió muy preocupado.

—Estoy pensando—exclamó el gran poeta—en lo que he de decirle al supremo hacedor cuando comparezca ante él...

—Pues es muy sencillo—respondió el visitante.—Yo, en el caso de Ud., iría y le diría: **Bonjour, cher collegue**

Julio Antonio tiene tal fuerza de creación, que podrá también decirle al supremo hacedor algo semejante. Y para que te sea más fácil, querido Julio Antonio, díselo en catalán. En el cielo, esta cuestión de las lenguas regionales y de las lenguas nacionales no creo que tenga una importancia extraordinari

JULIO CAMBA

Dr. A. CHIRIBOGA
DENTISTA
dral 1290. (Regresó).
Consultas: 10-12 y 16-18. Cate-

GALVARINO PONCE
DENTISTA
Cirugía y enfermedades de la boca.—Bandera 537.—Teléfono 776.

ARMANDO MORA P.
DENTISTA. — Ayudante clínica operatoria de la E. Dental. Estado 136.

OBSTACULO SALVADO

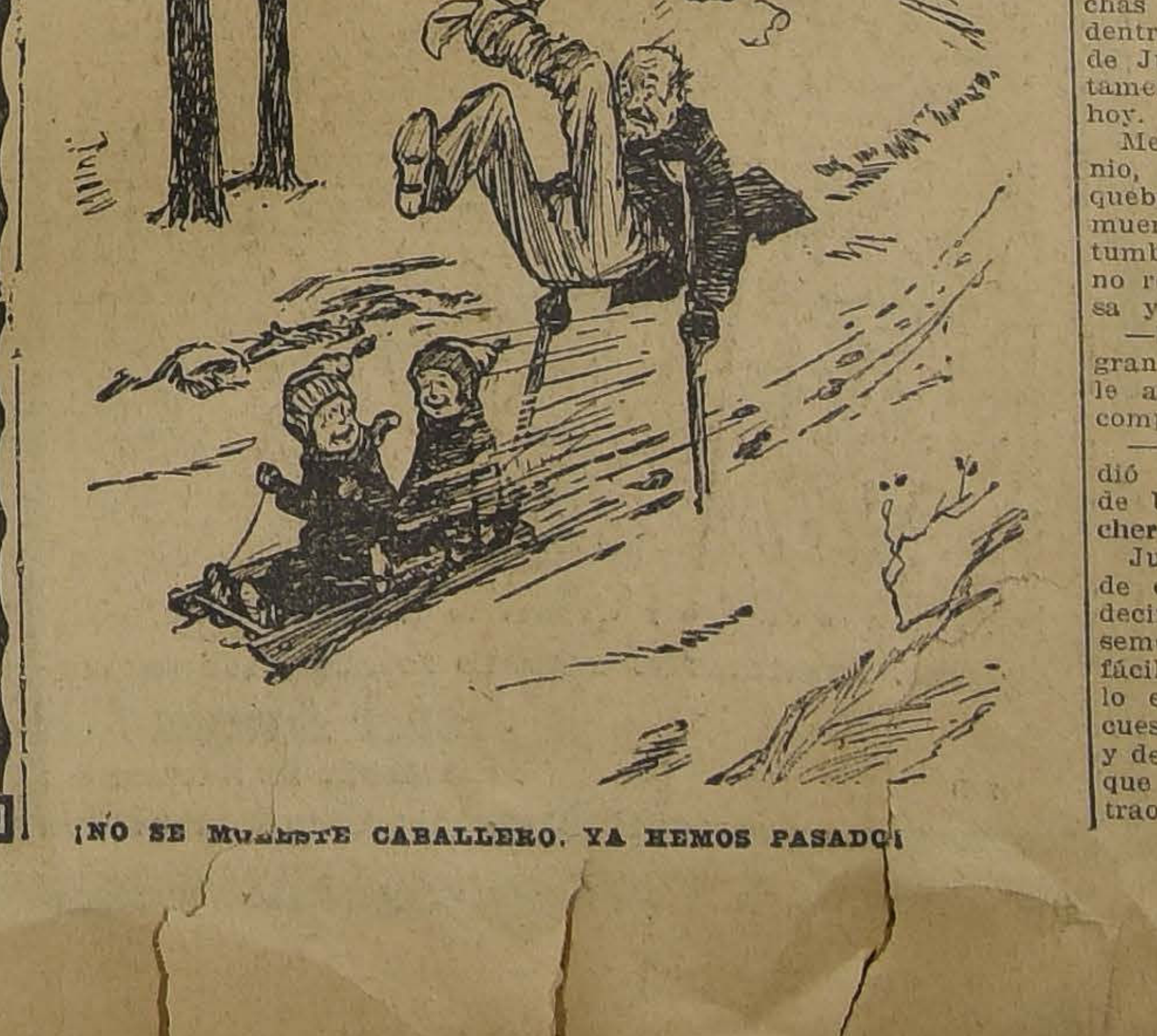

¡NO SE MOLESTE CABALLERO. YA HEMOS PASADO!

Los problemas creados por la guerra

El problema de la epidemia bolsheviki

Europa es hoy la presa de una de las grandes epidemias mentales que, más de una vez, se han sufrido en la historia.

Ninguna de ellas se manifestó, sin embargo, con semejante intensidad a la del movimiento que vemos crecer. En algunas semanas las más antiguas monarquías de Europa, la de Austria, de Rusia y de Alemania sobre todo, se desplomaron.

Y no sólo son las monarquías quienes han sido víctimas del huracán revolucionario. Las mismas democracias no han escapado a su acción. La más antigua de todas, la Suiza, ha sido amenazada por punto de perecer.

Causas diversas han determinado ese movimiento universal. Una de las principales, fué la demostración de incapacidad de los soberanos que han lanzado a los pueblos a la más siniestra de las aventuras.

El movimiento se ha propagado en seguida a los países neutrales por ese fenómeno de contagio mental cuyos efectos se observan fácilmente, pero cuyas leyes son todavía poco conocidas.

* * *

A pesar de su nombre nuevo, el bolshevikismo es un estado mental tan viejo como las más viejas civilizaciones. Constituye una enfermedad inevitable de las civilizaciones muy complicadas.

El bolshevikismo es el retorno a la barbarie primitiva, la dominación de lo instintivo sobre lo racional, el desencadenamiento de pasiones que las conveniencias sociales no refrenan más. Una civilización implica necesariamente un conjunto de lazos que limitan, necesariamente, las tendencias animales que duermen en nuestro fondo. Contra esas barreras, los impulsivos y los inadaptados, eternos descontentos, estuvieron en todas las épocas de la historia pronto a rebelarse. Cuando una circunstancia se lo permite ellos la aprovechan, tratan de destruir el orden social establecido y de conducir la civilización a su nivel.

El bolshevikismo que representa la liberación de todas las barreras sociales, sólo tiene fuerza para destruir y es por eso que bien pronto él mismo se destruirá. El no ha concluído sólo con las aristocracias poderosas, sino que también con algunas brillantes democracias. Bajo su influencia, ciudades florecientes: Atenas, Florencia, y muchas otras, han perdido su independencia y desaparecido de la historia.

* * *

Los resultados del bolshevikismo constituyen una de las más curiosas experiencias de la historia. Nunca se ha puesto tan de manifiesto la acción devastadora que puedan ejercer las falsas ideas.

El bolshevikismo, se ha presentado en Rusia con la pretensión de fundar un Estado según los principios del puro "socialismo" germánico. En poco tiempo había arruinado al país y engendrado la guerra civil.

Fué primero la guerra—guerra feroz y sin piedad—contra todas las superioridades, tanto las de la fortuna como las del talento.

Todas las grandes viviendas fueron saqueadas, sus habitantes condenados, cuando no se les fusilaba, a los más humildes trabajos, sobre todo a los del barrendero y sepulturero.

A la guerra contra los burgueses sucedió bien pronto la guerra contra los paisanos a quienes se pretendía despojar de sus cosechas. Ellos fueron obligados a cavar trincheras alrededor de sus pueblos y a procurarse ametralladoras para defenderse.

Muy débiles contra los alemanes a quienes suponían los más fuertes, los bolshevikis, rusos manifestaron la insolencia más grande hacia los representantes de sus antiguos aliados. El agregado militar inglés fué masacrado y fué con enormes dificultades que el personal diplomático consiguió dejar a Rusia.

No hay que olvidar, por otra parte, que no fueron solamente los bolshevikis, sino también los partidos moderados quienes se levantaron contra los aliados mientras los creyeron débiles.

Resultado final del reinado bolsheviki en Rusia, si los aliados no hubieran triunfado, hubiera sido, fuera de la ruina material y moral del imperio, la pérdida total de sus más ricas provincias: Curlandia, Lituania, Finlandia, Estonia, Livonia, Ukrania, Besarabia, etc., pobladas por más de 43.000.000 de habitantes y abandonadas a Alemania.

GUSTAVO LE BON.

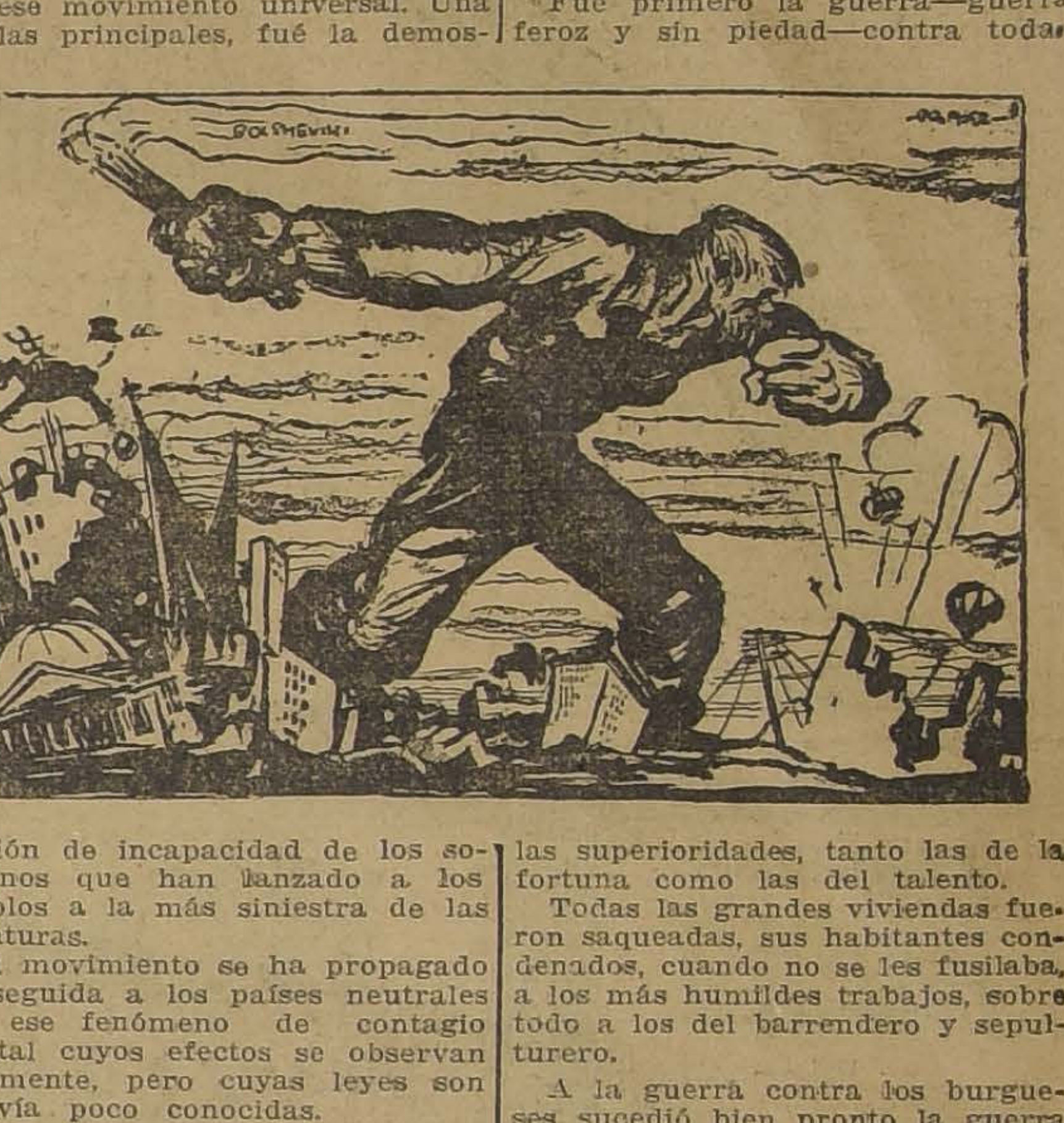

Dirección de Impuestos Internos

AVISO

El artículo 4.o transitorio del Reglamento de la ley sobre Timbres y Estampillas, de acuerdo con los artículos 19 y 54 del mismo, exige que las personas e instituciones que hayan hecho ventas de especies cuyo valor sea superior a $ 50; o que hayan verificado operaciones de Bolsas a plazo, desde que la ley 3482 entró en vigor hasta el 31 de Marzo, deben satisfacer el impuesto que adeuden por dichas ventas y operaciones en los primeros cinco días de Abril próximo.

Se previene al comercio que la Dirección General de Impuestos Internos, que está encargada de hacer cumplir la ley, comprobará si han enterado en ese plazo las referidas contribuciones.

PINTURA
DE
AUTOMOVILES

Es de gran interés para los dueños de automóviles conor los modernos salones de pintura que posee el Garage Dodge Brothers", Bellavista número 420, dirigido por estros de reconocida competencia.

Si necesita Ud. barnizar o pintar su coche, impóngase nuestro trabajo y precios.

GARAGE DODGE BROTHERS
BELLAVISTA 420 - TELEFONO 87

ACEITE AMBOS MUNDOS
PURO DE OLIVA
Independencia 351 - Valparaiso
6-D

¡Comprende Ud.

.. fuerza de una casa que puede garantir la pureza y la calidad de todo lo que vende y a los precios más bajos de toda la República? Diríjase entonces a la gran

BOTICA
"Bristol"

Ahumada 323 - Casilla 1538
Teléfono 1452

Importación directa de Europa y Estados Unidos.

MOTOR ELECTRICO

Compro, de 25 a 50 caballos

INDICAR PORMENORES Y PRECIO A

CORREO 4 : CASILLA 5585

Cartuchos WINCHESTER

BALLISTITE INFALIBLE

Calibre 12-16-20-32 y 410

A precios sin competencia ofrecen

Fratelli Castagneto

ALAMEDA Y SAN MARTIN

REMATE DEL MENAJE DE CASA

Del señor Domingo R. Peña Toro

CONSUL DE CHILE EN NORFOLK (EE. UU.), POR AUSENTARSE DEL PAIS

— EN —

123 — AMUNATEGUI — 123

HOY Miercoles 2 de Abril a las 13.30

— HAY: —

SALA.—Amoblado de terciopelo de lana, rojo, compuesto de: sofá, dos sillones y seis sillas, escritorio de señora, mesitas, piso de alfombra persa, cuadros al óleo, grabados al acero, jarrones, columnas, etc., etc.

HALL.—Rico autopiano americano con veinte piezas, gran amoblado de roble americano tapiz cuero, flamante, compuesto de: sofá y dos sillones, estante vitrina de roble americano, mesas de centro, dos sillones Morris importados, mesitas, estantitos, jardineras de porcelana, lámpara con pantalla, cuadros, platos de pared, alfombra de tripe cortado de una pieza, etc.

COMEDOR.—Amoblado compuesto de aparador y dos trinches con espejos y mármoles, vitrina con cristales, mesa de correderas, sillas de comedor de junco, amoblado de cuero, servicio de porcelana y cristales, cubiertos de plaqué, alcuzas, canastillos, licoreras, muchas piezas de plaqué fino, alfombra de una pieza, cuadros, grabados, etc.

DORMITORIOS. — Tres juegos de dormitorios, roperos con espejos, peinadores, cómodas, veladores, marquesa ancha, sommiers, muebles de asiento, chaisse longue, catres de bronce y de fierro al laqué, colchones de crin, sobrecamas, servicios de lavatorio, alfombras, pisos de id., cuadros religiosos, una Virgen al óleo, etc., etc.

BAÑO Y VARIOS.—Tina de baño esmaltada, calentador para id., plantas en macetero, muebles de mimbre con cojines, etc.

COCINA. — Cocina económica de carbón en perfecto estado, útiles de cocina, estanterías, etc., etc.

Luis Tagle Velasco,
MARTILLERO DE HACIENDA.

CASA DE CONSIGNACIONES Y REMATES —BANDERA 131

EMPRESA

FORLIVESI

— DE —

Pompas Fúnebres

SE TRASLADO A CALLE

COMPAÑIA 1037-1041

Edificio Arzobispal, entre Plaza de Armas y Bandera

TELEFONO INGLES 377

Juan Forlivesi

NOTA.—Próximamente se dará mayor ensanche a los servicios con los nuevos elementos y mercadería que su propietario ha ido a adquirir personalmente a Europa.

Falleció nuestro querido esposo y padre, don

SEGUNDO REGALADO RIVERA

Sus funerales se efectuarán hoy a las 5 1|2 P. M., partiendo el cortejo al Cementerio General desde Coquimbo 749.

Agradeceremos a nuestras relaciones acompañar sus restos.

Malvina de la Cruz de Rivera, José Manuel, Néstor y Elvira Rivera.

POMPAS FUNEBRES

LA SANTIAGO

SAN DIEGO 15, TELEF. 2653.
SUCURSAL: ARTURO PRAT Esq. AV. MATTA. TELEF. 6105

Servicios desde 35 a $ 3,000. Ataúd y carroza blanca desde 30 pesos. Urnas metálicas y maderas finas.

Servicios nocturnos sin recargo.

RICARDO GAMBOA VIVAR

POMPAS FUNEBRES

Empresa Zenteno

Delicias 2581, casi esquina Molina (cuatro cuadras Estación Central)

TELEFONO INGLES 624

Nuestros servicios son presentados en forma insuperable y a los precios más bajos. Sin recargo hacemos todos los trámites de sepultación. Atiende personalmente.

CARLOS ZENTENO LOYOLA

CEMENTO

BLANCO EDISON

Para estuco realiza

CASTRO 78

Casilla 1263 - SANTIAGO

BOMBAS

"GARDNER"

DUPLEX A VAPOR

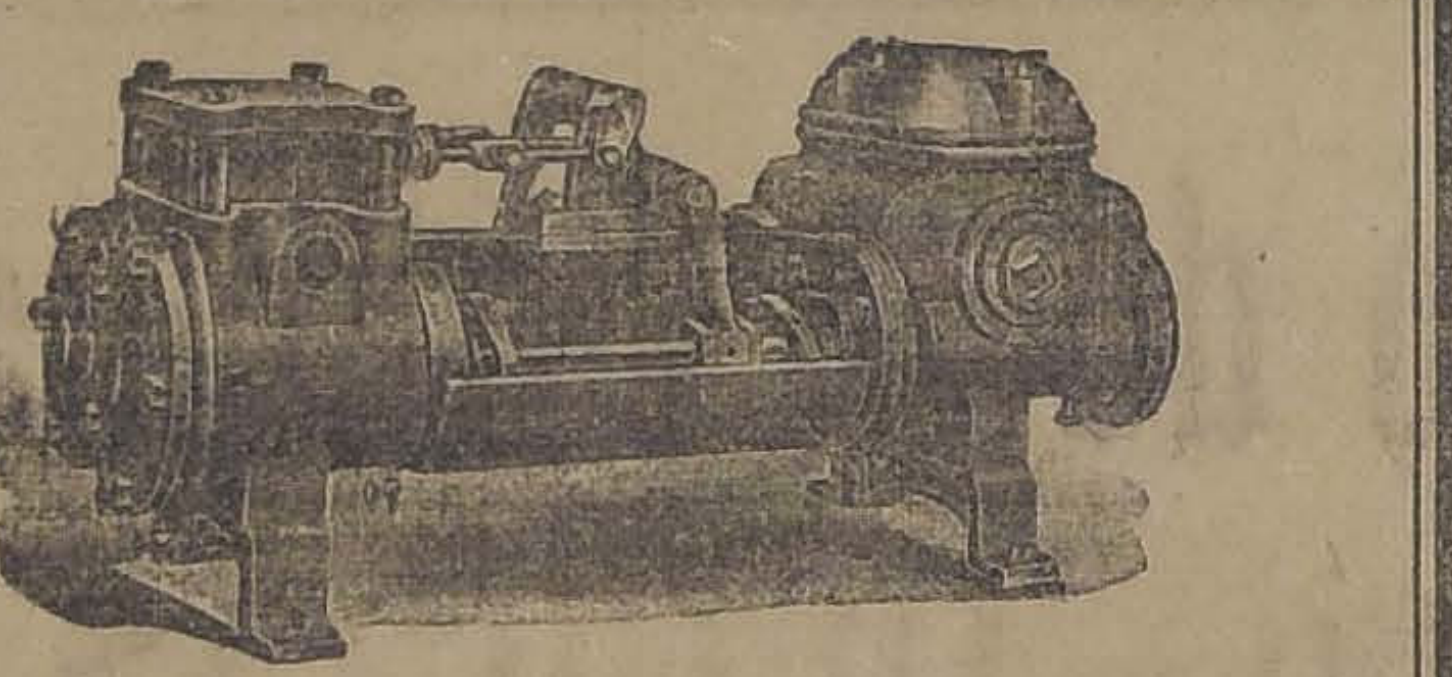

Para alimentar calderos y toda clase de REPUESTOS para las mismas.

BALFOUR, LYON & Co.

BANDERA 185

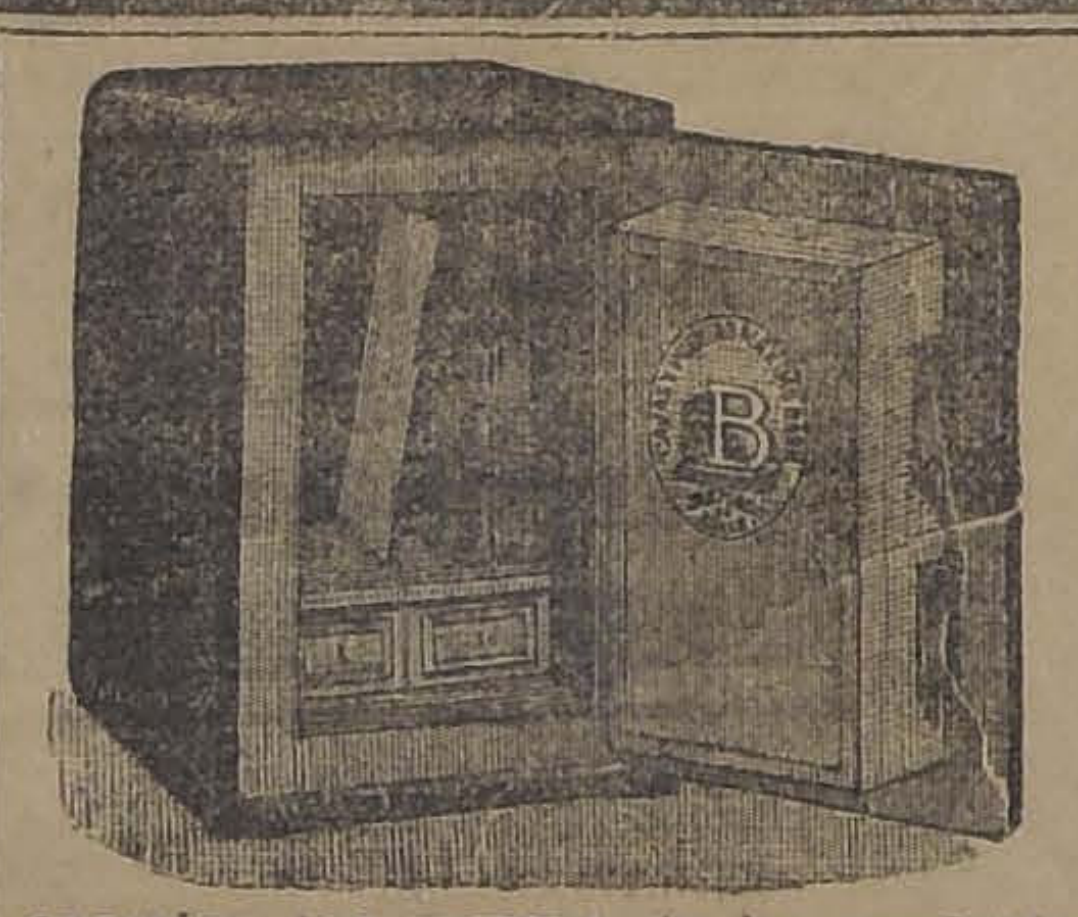

Atención

Antes de comprar

CAJAS DE FONDOS

examine las marcas de los productos ofrecidos, ninguna iguala a las famosas

Cajas "Máximo Bash"

ni dá la misma garantía.

Visiten la Exposición

COMPAÑIA ESQUINA SOTOMAYOR

Esta fábrica es la única especial en Chile, se encarga de composturas, traslados y hechuras de llaves.

7967

CABALLEROS Y JOVENES, SI QUIEREN VESTIR ELEGANTEMENTE Y QUE SU TRAJE SEA DE DURACION Y ECONOMICO, DEBEN ACUDIR A LA SASTRERIA

LA MODA IDEAL

PUENTE 622

LA QUE ACABA DE RECIBIR UN ESPLENDIDO SURTIDO DE CASIMIRES IMPORTADOS Y A PRECIOS QUE ESTAN AL ALCANCE DE TODO EL MUNDO.

Hágan un ensayo para que se convenzan y quedarán bien servidos!

Koppel Industrial Car & Equipment Co.

KOPPEL PA., U. S. A.

Material fijo y rodante para ferrocarriles industriales, sistema Koppel, para usos de la Agricultura, Minería, Industrias, Contratistas de Obras Públicas, etc., etc.

REPRESENTANTE GENERAL PARA CHILE

R. TORRETTI

CASILLA 2076.— SANTIAGO

12-D

AVISOS DE REMATE

REMATE

Ante el árbitro que conoce de la partición de los bienes de don Antonio María Peñafiel Céspedes, señor Timoleón Anguita, y en su oficina Bandera número 287, se rematarán el día

10 de Abril del presente año

a las 16 horas, las siguientes propiedades: Nataniel N.o 1910, mínimum: $ 20,000. El precio se pagará con $ 10,000 e intereses hasta la fecha del remate que la propiedad reconoce en hipoteca a favor del Banco de Chile y que el comprador pagará a dicha institución, haciendo suya la deuda, el saldo se pagará mitad al contado y mitad a cuatro meses plazo con intereses del 8% anual y 12% anual en caso de mora.

La propiedad está arrendada por contrato al Fisco por el canon de $ 180 mensuales.

x-1825-2-d

Gran remate Judicial

Y VOLUNTARIO

DE MERCADERIAS SURTIDAS, MAQUINARIAS AGRICOLAS Y OTRAS INDUSTRIAS, MATERIALES PARA CONSTRUCTORES, UN GRAN LOTE DE SACOS NUEVOS, TRIGUEROS, CEBADEROS Y PAPEROS, Y ARPILLERA, EN

Agustinas 865 y Anexo Estado 142

HOY MIERCOLES 2 de Abril

de 10 a 12 y de 13.30 adelante.

POR DECRETOS DEL 2.o y 5.o JUZGADO CIVIL, SEGUROS, LIQUIDACION DE MEDINA y Cía. DE TALCA, Y CONSIGNATARIOS

HAY:

3,000 sacos trigueros en fardos de 300 cada uno, 4,000 sacos cebaderos en fardos de 400 cada uno, y 5,000 sacos paperos en fardos de 500 cada uno. 10 fardos de arpillera de 7 1|2 onz., 10 fardos de arpillera de 8 onz.

Pintura Albayalde pura, Zing marca Cometa, Un gran lote de papel satinado de colores para encuadernar, Un gran lote de Block de 100 hojas de hilo para cartas, 500 Resmas papel para copias, 50 cajones de Duraznos en conserva, tarros de 1,000 gramos, 300 fardos de papel para envolver marca Sulfite, 10 cajones de soda cristalizada, Ladrillos para cocina, Remaches diversas medidas, Pernos diversas medidas, 300 planchas metal Deployé, etc.

TIENDA Y PAQUETERIA.—Percalas, Céfiros, Brines, Satines, Polonesas, Creas para sábanas, Franelas blancas, Tocuyos, Cotón azul para maquinistas, Casinetas, Casimires de lana azul marino y fantasía, Cordones para zapatos, Peinetas, Cintas, Botones, Hebillas, Cuellos de seda, Puños, Sombreros de paño, Pijamas para caballeros, Perfumería surtida, Calzado para hombres, Géneros de lana para vestidos, Géneros de fantasía, Terciopelo, Gran lote de medias y calcetines negros para hombres y niños, Toallas blancas y color, Franelas de algodón en fantasía, etc., etc.

MAQUINARIAS Y MATERIALES.—Maquinaria para viniculto- res, Bomba trasvasijadora, Pasteurizadora Gasquett para 1,000 bo- tellas, Máquina gasificadora y tapadora Corona, id. saturadora, Fil- tro para vino Kosmos, Ejes de acero para trasmisión, Descansos, Poleas, Descremadora, Máquina para fabricar cigarros, Bombas pa- ra agua de 3", Válvulas Retenun de todas dimensiones, Mangue- ras de goma de 2", Carretilla para bultos, Máquina cosedora de calzado, Forros de goma para automóviles Good Year, Estanques de fierro, 50 Tambores de fierro de 50, 150 y 400 litros, Caldero con estanque para calefacción, Cable de acero de 1|2, Aceite para minas, Gran lote de grampas de 1 y 1 1|2, Cañería usada de 1", Bombas a vapor, Estanque de fierro para 5,000 litros, Roldanas, Máquina segadora, Arados cultivadores de 4 puntas, Palas de buey, Rieles Decauville y 2 Carros de volcar, Trasmisiones y po- leas, 10 puertas de fierro y vidrieras de la Galería Beeche, etc.,

ALMACEN. AGUSTINAS 865 Y ANEXO ESTADO 124, INTERIOR.

Victor Araya L.
MARTILLERO DE HACIENDA

2-D

REMATE

Judicial y Voluntario

De menajes de casas, dos automóviles turismo, varios carruajes

AGUSTINAS 865

EL VIERNES 4 DEL PTE., DE 10 A 12

Y de 13.30 adelante

Por decretos judiciales, varias sucesiones, seguros y consignatarios.

— HAY: —

Amoblados para salón, escritorio, comedor, dormitorios. Muebles sueltos, artículos sanitarios, baños, calentadores de gas y carbón, lavatorios de desagüe, sillas de montar, arneses, mamparas para oficinas, etc.

Un automóvil Metz turismo, en perfecto estado. Un break de 2 asientos. Un coche victoria con llantas de goma.

Detalles desde mañana. A la vista desde hoy.

Víctor Araya L.,
MARTILLERO DE HACIENDA.

REMATE DE PRENDAS DE PLAZO VENCIDO

El Miércoles 2 de Abril, a las 9, el martillero señor Mandiola, rematará en la **Casa de Préstamos "LA MAGALLANES", Avenida Matta N.o 1004,** las prendas no rescatadas y comprendidas entre los números 28,237 a 34,505.

Hay: ropero con espejo y peinadores con mármol, aparadores con mármol y 12 sillas comedor, sillas de montar chilenas e inglesas, frenas, relojes y cadenas de oro y plata, bicicletas, anillos con brillantes, mesita de centro con mármol, pulsera de oro, dos resortes de carretela, máquina de escribir, catres de bronce y de fierro, colchones, sommiers, etc., etc.

El Miércoles 2 de Abril, a las 14 (2 P. M.), el martillero señor V. Eyzaguirre, rematará en la **Casa de Préstamos "EL TIGRE", calle San Diego N.o 1826,** las prendas no rescatadas y comprendidas entre los números 81,032 a 90,484.

Hay: sillas de montar chilenas e inglesas, cadenas de oro, plata, relojes del mismo metal, cuellos y manguitos de piel, cortes de casimir, anillos con brillantes, peso mostrador, rositas con seis brillantitos, aparadores con mármol, gargantillas de oro, impermeables, peinadores con mármol, cómodas con mármol, bicicletas, maletas de cuero, una romana, etc., etc.

El Miércoles 2 de Abril, a las 16 (4 P. M.), el martillero señor Araya, rematará en la **Casa de Préstamos "LA JOVEN AMERICA", calle San Diego N.o 1805,** las prendas no rescatadas y comprendidas entre los números 85,301 a 86,940.

Hay: relojes de oro, plata y acero, catres de fierro con bronce, colchones, sommiers, sillas de montar chilenas e inglesas, cortes de casimir, mantos de seda, velo y espumilla, sobretodos, máquinas de coser de mano y de pie, ternos de casimir, vestidos, blusas y calzado en gran cantidad, sillas de junco, gran surtido en retazos de géneros y muchas otras especies.

El Miércoles 2 de Abril, a las 20 1|2 (8 1|2 P. M.), el martillero señor Lois, rematará en la **Casa de Préstamos "LA SAN VICENTE", calle Blanco Encalada 1781,** las prendas no rescatadas y comprendidas entre los números 85,009 a 6,270.

Hay: aparadores, peinadores y veladores con mármol, cadenas de oro y plata, sillas tapizadas, catres de fierro con bronce, colchones, sommiers, sillas de montar chilenas e inglesas, cocinas económicas, máquinas de coser de mano y de pie, relojes de oro, plata y níquel, sobrecamas, maletas de cuero, sillas de comedor, servicio de mesa de plaqué, pañuelos de rebozo y muchas otras especies.

El Jueves 3 de Abril, a las 9, el martillero señor V. Eyzaguirre, rematará en la **Casa de Préstamos "LA IBERIA", Avenida de las Delicias N.o 3061,** las prendas no rescatadas y comprendidas entre los números 94,063 a 97,976.

Hay: tarraja con dados, cadenas de oro y plata, ropero con espejo, collarcito de oro, relojes de oro, plata y níquel, sillas de Viena, pañuelo de seda con flecos, dos trinches con mármol, sillas de comedor, medio amueblado, sobrecama de piel, pulsera con brillantitos, sillas de montar chilenas e inglesas, manteles y servilletas, veladores con mármol, etc., etc.

El Jueves 3 de Abril, a las 14 (2 P. M.), el martillero señor Mandiola, rematará en la **Casa de Préstamos "LA BOLA DE ORO", Avenida de las Delicias N.o 2939,** las prendsa no rescatadas y comprendidas entre los números 32,882 a 36,563 y los números 139, 146, de la Sección Especial.

Hay: **Automóvil "Bralier" 4 cilindros, 18, 24 H. P., Automóvil "Overland" modelo 75,** servicio de té de plaqué, cadenas de oro y plata, bicicletas, sillas de comedor, prendedores con brillantes, ropero con espejo, maletas de cuero, par de rositas con diamantitos, sillas de montar, catres de bronce y de fierro con bronce, colchones, gargantillas y pulseras de oro, etc., etc.

El Jueves 3 de Abril, a las 16 (4 P. M.), el martillero señor Araya, rematará en la **Casa de Préstamos "LA DALIA", calle San Pablo N.o 3301,** las prendas no rescatadas y comprendidas entre los números 92,977 a 96,833.

Hay: mantos de seda, velo y espumilla, servicio de té de cinco piezas de plaqué, sillas de montar chilenas e inglesas, peinadores y veladores con mármol, roperos con espejo, relojes y cadenas de oro y plata, mesa con mármol, máquinas de coser de mano y de pie, pulseras de oro, anillos con brillantitos, maletas de cuero, sillas de junco y muchas otras especies.

Las prendas estarán a la vista desde dos horas antes del remate. **Pago al contado.**

EL INSPECTOR.

Auto Ford "Limousine"

Nuevo, Flamante, con Neumáticos MITCHELIN
Costo $ 9.000.—Vendo en $ 6.000
Casilla 1857

Viudos y viudas

Ignoro por qué extraña asociación de ideas el otoño me hace pensar en la viudez. No en la viudez propia (¡pobre mujer mía!), sino en la viudez como estado civil y religioso de los humanos.

Así como la primavera me parece la estación de la juventud y, por lo tanto, de la soltería, el otoño me parece la época de los viudos.

Claro es que no se puede establecer una relación directa entre el matrimonio y las estaciones. En cualquiera de las cuatro etapas en que el año se divide, puede hablarse de los tres estados en que el padrón municipal califica a los ciudadanos. Tan natural es que un señor enviude en verano, como que otro tal se case en primavera (en **primavera** son muchos los que se casan); pero, a pesar de semejante naturalidad, lo cierto es que la estación decadente, la de la caída de las hojas, parece tener algo de análogo con la desconsolada y a veces triste viudez.

El caso de Mad. Steinheil, por otra parte, puso de moda el tema que nos ocupa, y pocos habrán sido los que no hayan filosofado acerca de esta viuda, a quien una fatal circunstancia privó de su marido.

Nada menos que tres viudos y tres viudas he conocido y tratado íntimamente en mi no muy larga vida, y ya que de viudos se trata, en este artículo, voy a tener el gusto de presentárselos a ustedes por separado.

I

Mi amigo Pepe Ramírez se casó siendo un chiquillo con una linda y rica muchacha de Bilbao. Pocos matrimonios habrán sido tan felices como éste. La novia de Pepe, mejor dicho, la mujer de Pepe, era un ángel. Con esa dulzura de carácter que distingue a las mujeres del Norte, no dió un sólo disgusto a su marido. Y con esa fortuna, también frecuente en los bilbaínos, proporcionó al tuno Ramírez cuantos placeres costosos fueron precisos para entretener la vida marital. Viajes, automóviles, abonos, a los teatros, dinero para el **bacarrat**, nada faltóle al afortunado poseedor de la provincianita. Pero la bilbaína era tuberculosa, y de sanatorio en sanatorio, de balneario en balneario, fuése agravando en su cruel dolencia y hace dos años entregó su pobre espíritu a lo desconocido y su raquítico cuerpo a la tierra.

Pepe quedóse viudo, heredó una cuantiosa suma y. . . ¿creen ustedes que piensa casarse de nuevo. . .? De ninguna manera. Ramírez dice hoy con una lógica aplastante:

—He sido feliz, muy feliz, en mi primer matrimonio. No lo podré nunca ser más. ¿Para qué voy a casarme segunda vez. . .?

Y no se casará.

II

Elpidio Antúnez tuvo una suerte pésima al elegir esposa. Cansado de la vida de soltero, buscó en el matrimonio una especie de hotel de viajeros con trato familiar y esmerado. No pensó sino en hallar una señora de compañía que le cuidase y le libertara de la vida errante que de continuo llevaba.

Una jamona de treinta y cinco años fué la encargada de aliviar a Luis del peso de su soltería. Pero. . . ¡bueno fué el alivio. . .! Jamás fiera más fiera pisó la arena del circo romano. La vida que Antúnez llevó al lado de aquella arpía, hace amable y atractiva la vida de los mártires del cristianismo. Por el motivo más futil, doña Ramona (que éste era su nombre), bramaba como un toro de lidia. Su mismo defecto la mató. Una bella mañana (bella para Luis), la dulce dama murió de un berrinche junto a la máquina de coser.

Antúnez quedó encantado y viudo. Con no menos lógica que Pepe, exclama cuando de reincidencia matrimonial se le habla:

—¡No, por Dios. . . .! Mi matrimonio ha sido un infierno, y pues me veo libre de él, tonto sería en meterme de nuevo en aventuras...

Y tampoco se casará.

III

Nada menos que dos veces se casó Perico Vásquez, mi compañero de colegio. Si mal le fué en su primer matrimonio, peor le fué durante el segundo. Con dos hermanitas estuvo sucesivamente atado, y no crean mis lectores que esto de atado es una figura retórica. En su sentido recto pueden tomarlo, ya que el infeliz de Perico pasóse algunos días sujeto a los hierros de su tálamo nupcial con una cuerda de esparto. Las desdichas del infortunado Vásquez no son para contadas. Su única suerte fué enviudar y verse libre de entrambas hermanitas.

—Mal me fué la primera vez, — exclama hoy en día Perico, —mal me fué la segunda. ¡Maldita sea la curiosidad que tengo por saber cómo me iría la tercera. . .! No me casaré, y eso que aún queda una tercera hermana. . .

Y no se casará.

IV

La más simpática y alegre de las viudas que yo he tratado, es, sin duda, alguna, Lolita Minguez. Pocas mujeres habrán sido tan felices durante su matrimonio como Lolita, lo fué con su Casimiro. Casimiro era de pastaflora. Capricho que su mujer tenía, capricho satisfecho. Por ir a Málaga en busca de unos plátanos que a Lola se le habían antojado, Casimiro halló la muerte en un descarrilamiento del tren en que viajaba.

La pena de la de Minguez fué inmensa. Joven y bonita, quedóse viuda. Sus amigas interrogáronla en seguida acerca de futuros propósitos.

—He sido muy dichosa, — contestó Dolores. — ¿Por qué no he de volver a serlo. . .? Los maridos no son tan malos, como dicen... ¡Si encontrara otro Casimiro, no tendría inconveniente en volverme a casar. . .!

Y se casará, seguramente.

V

Doña Filomena Gurriato, merecía estar en el cielo. Si la gloria se gana con paciencia, nadie más indicada para ocupar tal lugar que la que fué durante tres años esposa de don Severo. Era este señor magistrado de Audiencia y enfermo del hígado. Su amor a la justicia y su exceso de bilis dábanle un aspecto rígido y verdoso. Por un quítame allá esas pajas, armaba una trifulca doméstica, maltrataba a su señora y condenaba a muerte al infeliz que aquel día se sentase en el banquillo. De un cólico nefrítico murió el bilioso caballero, dejando en paz a doña Filomena. La pobre señora decía no hace mucho tiempo a sus amistades:

—Muy desdichada he sido en mi primer matrimonio. Mala suerte tendría que tener para serlo también en mi segundo. Si algún día pensase en casarme de nuevo, todas las probabilidades estarían de mi parte. . .

Y se casará de nuevo, ¡qué duda cabe!

VI

Interesante en alto grado es el caso de Pura Ruiz. Purita es dos veces viuda. Educada en Francia y de un gran **sprit** y linda figura, es el tipo de la mujer atractiva y simpática. Siendo aún muy niña casóse con un hombre de edad, cumplido caballero que la hizo completamente feliz. Sin gran sentimiento por la muerte de su primer marido, unióse en matrimonio a los dos años con un rico banquero, más rico en cinismo que en acciones y obligaciones al portador. La vida que este segundo esposo dió a Pura, fué una serie no interrumpida de escándalos y disgustos. Con motivo de una no muy limpia suspensión de pagos, el cínico banquero pegóse un tiro en el Casino de Biarritz, y quedóse la Ruiz viuda por segunda vez y aún joven, bien conservada e ingeniosa como siempre.

Cuando se la habla de nuevos enlaces, exclama con gracia:

—¿Y por qué no. . .? He sido afortunada en uno, desgraciada en otro. . . ¡Es cosa de jugar la **belle**. . .!

Y la jugará. Tengo la evidencia.

Moraleja

Sáquenla a su gusto mis viudos lectores y mis viuditas y bellas lectoras.

LUIS DE TAPIA

EL FLAMENCO Y EL MOSQUITO

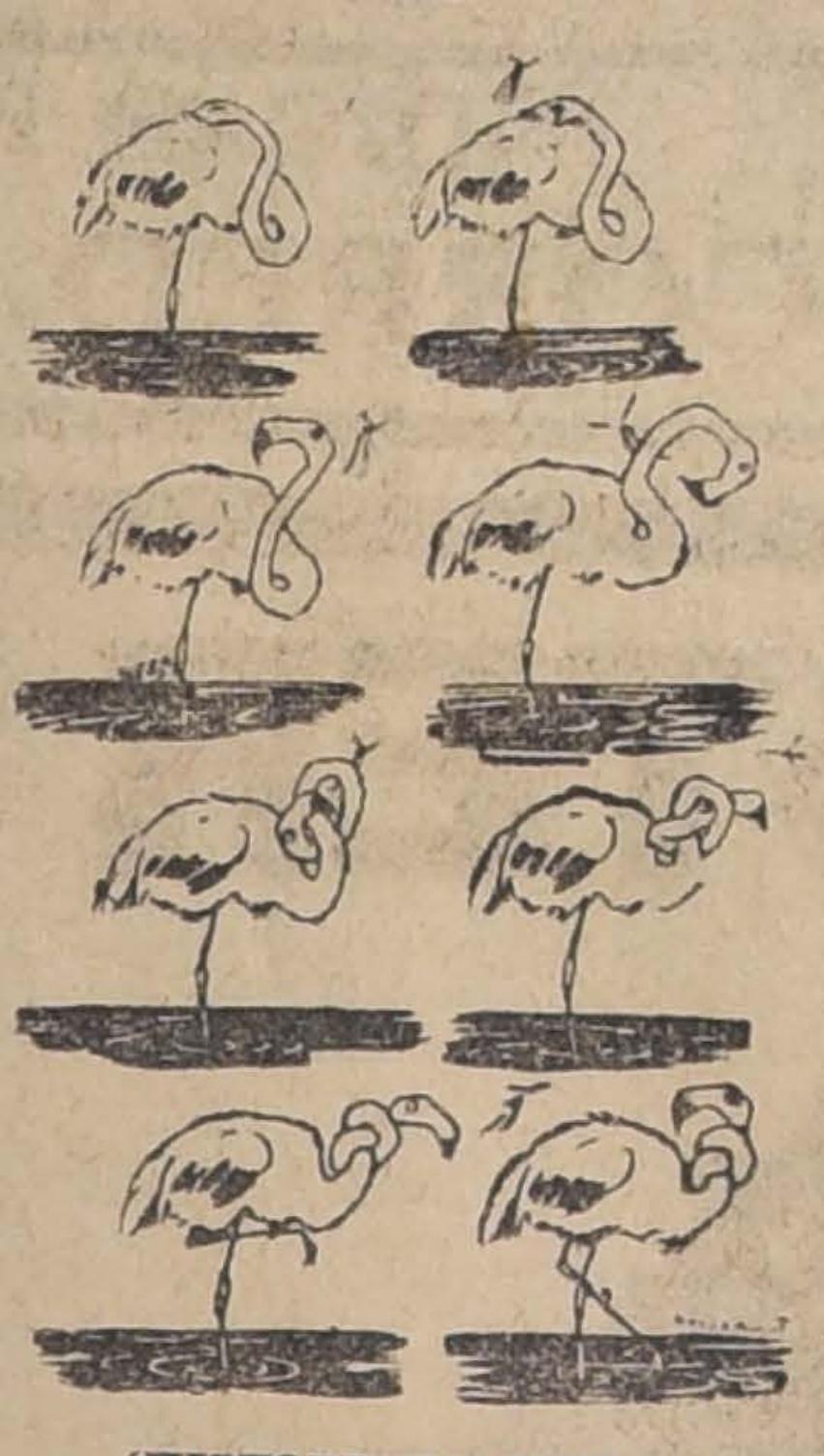

(HISTORIETA MUDA)

La voz del pasado

Mientras el sol moría, allá en el horizonte lejano, ella y yo, echábamos a volar un cariño bajo la quieta penumbra del jardín.

Y era nuestro cariño un poema: palabras de ternura que rimaban con sonrisas, reproches suaves que se trocaban en promesas.

De improviso ella quedó en silencio, con las pupilas fijas en el vacío, como absorta ante una extraña visión. Sorprendido callé también. Pasó un momento y ella volvió a la realidad; comprendió que yo había penetrado en su abstracción y turbada bajó los ojos.

Irónicamente la interrogué:

—¿Pensabas?

—No. ¿Qué había de pensar?

Reí mirándola fijamente y dejé estallar así mi convicción:

—Confiesa que el amor nunca muere. Como el sol tiene un alba, un cénit y un ocaso. Cualquier día el olvido lo cubre de sombra y decimos que ese amor ha dejado de ser; pero en realidad sólo es que ha ido a ocultarse en un repliegue del alma. Y cuando menos lo esperamos se alza soberbio, absorbe nuestro pensamiento y nos hace desechar la hora actual para revivir el pasado.

Ella, cabizbaja y temblorosa quiso llorar, pero yo la consolé:

—¿Por qué te apesaras? ¿Acaso eres culpable? Recordar no es un delito. Escucha: yo también muchas veces estando cerca de tí, he visto surgir en mi mente la imagen de esa mujer que amé hasta el delirio, la que me hizo reir y soñar hasta que un día se me perdió en el bullicio de la vida. . .

—Entonces tú. . .

—Lo mismo que tú. . . No he podido olvidar.

Y en la quieta penumbra del jardín, impulsados por una misma idea, ella y yo, enlazamos nuestros brazos y juntamente nuestras bocas en un beso largo y voraz como queriendo consumir en una llamarada de pasión esos fantasmas que del fondo del pasado venían a turbar la dicha de nuestro naciente amor. . .

R. R.

CATRES DE BRONCE

HOY MIÉRCOLES

Continuará la más conveniente de nuestras ofertas, por Liquidar algunos lotes de buenos Catres de Bronce.

DESDE

$ 162

Liquidamos un saldo de elegantes Catres de bronce garantido, de la más alta novedad.

Depósito de la Fábrica de Catres

2386 -- DELICIAS -- 2388
ESQUINA AVENIDA ESPAÑA

VIDA SOCIAL

EN LA DIPLOMACIA.—

En breve llegará a ésta el nuevo secretario de la Legación argentina ante nuestro Gobierno, señor Enrique Freymann.

EL SEÑOR GUILLERMO BRARDE.—

Anteayer ha dejado de existir en Iquique, el señor Guillermo Brarde; respetable caballero muy vinculado en el comercio de esa ciudad en donde actuó como uno de los empleados superiores de la casa Gildemeister.

Su fallecimiento ha sido muy lamentado entre sus relaciones en las que contaba con grandes afectos y verdadera estimación, pues a más de sus condiciones de laboriosidad, unía el señor Brarde, un exquisito don de gentes que le granjeaba numerosas simpatías.

FUNERALES DEL SEÑOR ANDRES RESPALDIZA VALDIVIESO.—

En la tarde de ayer se efectuó el sepelio del señor don Andrés Respaldiza Valdivieso, fallecido el Domingo último en esta capital.

Sus restos mortales fueron sepultados en el Cementerio Católico, a las 16 horas de ayer, siendo acompañados en su traslación de un numeroso cortejo en el que notamos conocidas personas de nuestra sociedad.

Despidieron el duelo los deudos del señor Respaldiza.

ENFERMOS.—

—La Sra. Juana C. v. de Guzmán, ha sido sometida a una delicada operación por los doctores Donoso Prado y Lobo. Su estado es muy satisfactorio.

—Se encuentra restablecida la señorita María Bunster Carmona.

—Se encuentra muy grave de tifus el señor Eduardo Guzmán.

CLUB DE SEÑORAS.—

Las personas que deseen ingresar a las clases que se darán en este Club, pueden pasar a inscribirse a la Secretaría, de 11 a 12 horas y de 18 a 20 horas.

Estarán a cargo de las clases los siguientes profesores:

Francés, Mme. Villeneuve.

Inglés, por el profesor londinense, señor Albert Edward Norman.

Italiano, señora Grazioli.

Dicción francesa, Mme. Villeneuve.

Piano, señora Paoli.

Canto, señora Padovani.

Próximamente empezarán las clases de declamación en francés y español; las de literatura francesa y literatura española, a cargo de eminentes profesores. A todas las clases pueden inscribirse las socias y las que no lo son.

MATRIMONIO CONCERTADO.—

En Valparaíso se concertó el matrimonio del señor Mateo Gladina G. con la señorita Antonieta Vuskovic D.

MATRIMONIOS.—

A las 11 horas de hoy será bendecido en el templo de las Agustinas, el matrimonio de la señorita Carmen Subercaseaux Aldunate, con el señor Federico Helfman Reimers.

DE BUENOS AIRES.—

Se encuentra en ésta, procedente de Buenos Aires, el caballero argentino, señor Enrique Camosso.

VIAJEROS.—

Se ha dirigido al sur el doctor don Carlos Fernández Peña.

—Se ha dirigido a Antofagasta, el doctor Leonardo Gurmán C.

—Al mismo punto se ha dirigido, el señor Belisario Varas Almeyda.

—Se encuentra en esta capital el distinguido caballero don Agustín Arrieta, decano de los abogados de Iquique y miembro prominente de la sociedad de aquel puerto.

En breves días más regresará al lugar de su residencia.

PRO-RECONSTRUCCION DE UNA DE LAS ALDEAS FRANCESAS.—

El Comité Pro-reconstrucción de una de las aldeas francesas, se reunió ayer en la sala del director de "El Mercurio" con el objeto de cambiar ideas para llevar adelante el propósito de reunir una cantidad suficiente que permita contribuir a la reconstrucción de una de las aldeas de Francia, destruídas en la reciente guerra, ligando así el nombre de Chile al de aquel pedazo de la Francia que sea levantado con esas donaciones.

Concurrieron los señores don Máximo del Campo, don Juan A. Walker Martínez, don Alberto Mackenna Subercaseaux, don Guillermo Pérez de Arce y don César Cordovez.

Se dió cuenta de una comunicación envinda por el presidente de la Liga Patriótica Militar y Círculo de Jefes y Oficiales Retirados, don Vicente Zegers, en que ofrece la cooperación de las instituciones que preside, y la de cada uno de sus miembros para contribuir a la realización de los fines que se propone el Comité. Se acordó aceptar calurosamente el valioso contingente de esa institución y enviarle una nota en tal sentido, agradeciendo al mismo tiempo el concurso.

Se acordó organizar un comité de médicos que trabaje igualmente por la realización del plan trazado, quedando compuesto de los doctores don Ramón Corbalán Melgarejo, don Eduardo Moore y don Luis Montero.

A indicación del señor Walker Martínez, se acordó mandar confeccionar una partida de libretos talonarios con anotación de erogaciones de diferentes sumas, los cuales se repartirán entre las instituciones que cuentan con numerosos socios, como los clubs, principales sociedades, etc., y fué comisionado el propio señor Walker Martínez para dicho objeto.

Además, se dió cuenta de haber quedado abierta una cuenta en el Banco Francés, para el depósito de las erogaciones reunidas y de las futuras; y que el presidente de esta institución bancaria ha ofrecido ventajosas condiciones para esos depósitos.

El Comité se reunirá el Viernes próximo, a las 6 de la tarde, en el mismo local.

PATRONATO NACIONAL DE LA INFANCIA.—

El siguiente movimiento habido en el mes de Enero último en las 11 gotas de leche que sostiene el Patronato dará una idea de la inmensa labor que él realiza.

Existencia de niños del mes anterior.	2402
Número de niños inscritos en el mes.	406
Total de niños asistidos. . .	2702
Número de niños retirados en el mes.	439
Existencia de niños para el mes siguiente.	2544
Recetas despachadas en el mes.	3483
Inyecciones a luéticas. . . .	179
Número de litros de leche consumidos en el mes. .	26163
Número de mamaderas recetadas en el mes. . . .	168940
Número de niños vacunados en el mes.	159
Número de madres vacunadas en el mes.	71

Dr. GIANELLI

Especialidad en sífilis, piel, vías urinarias.
21 DE MAYO 562
Consultas; 1 a 3.

OSTRAS

LOS DEPOSITOS DE LOS CRIADEROS
FRANCO-CHILENOS

Calle Compañía 1284. Teléfono 1836.

Olympia, Huérfanos 1043. Teléfono 5096.

Mercado Central, mesa 58 empezarán a vender ostras diariamente desde el

JUEVES 3 DE ABRIL

En conformidad al decreto municipal, las ostras se venderán al peso.

L. de S.

TRAJES TEJIDOS
DE LANA

Confecciona trajes Sastre y Plisado, conforme a los últimos modelos parisienses, con materiales de 1.a calidad.

CASA VERGARA y Cía.
VICTORINO LASTARRIA N.o 125

**268
AHUMADA
268**

es la dirección de la
FARMACIA
"LA HUMANITARIA"

La más económica y mejor atendida.

268, Ahumada 268

Aumente
un ciento por ciento
los encantos de su rostro,
usando los tenues, exquisitos,
aristocrático
Polvos Del Harem

PIANOS, los mejores
AUTOPIANOS con Themodist y de reproducción
Precios de réclame. Garantizo todos instrumentos. **Casa S. GARBIN. Moneda 827.** Entre Estado y San Antonio.

Peluquería para Señoras

DE ROBERTO RICHEL
869 Agustinas frente S. Agustín
Recomienda sus salones para servicios inmejorables de
ONDULACIONES
TINTURAS
MASAJE FACIAL
MANICURE
Perfumerías y artículos de tocador finas
Sales Clarks para baños para adelgazar
Tinturas de Henne, pasta y líquido.
Gran existencia en postizos a precios de réclame.
x-1886-6-D.

PESCADO Y MARISCO
EL MERCADO, SAN ANTONIO 774—VENDE POR MAYOR y MENOR
Abierto de 7 a 12 y de 15 a 18—Domingos, de 7 a 12
Teléf. Inglés 2002 **Sociedad Nacional de Pesca**

LA PAJARITA
M. R.

MAYO
PELUQUERIA
Baños y Perfumería

962 = PORTAL FERNANDEZ CONCHA = 962
Teléfono 820 :: SANTIAGO :: Casilla 3373

OCASION

Antes de trasladarnos al fin de esta semana a nuestro

Nuevo Local

ESTADO ESQUINA HUERFANOS

APROVECHE LA

Liquidación Extraordinaria

GRANDES REBAJAS

Gasas para Cortinas 1.35 de ancho con guarda **$ 3.90 mt.**

Gasas para Visillos **$ 1.95 mt.**

MOLETON de lana todos colores, 1.35 ancho, el metro . . . . $	11.50
FRANELAS de lana con algodón. Valían $ 3.20 el metro, ahora . . . . $	2.25
VIYELLAS de lana gran variedad, el metro . . . . $	4.50
FRANELAS doble ancho, artículo de mucha duración, el metro . . . . $	3.15
CAMELIAS de lana. Precio excepcional, el metro . . . . $	2.75
NANSU fino para ropa blanca, la pieza $	29.50
DAMASCO 1.80 de ancho, calidad superior, el metro . . . . $	8.90
SERVILLETAS de mesa, precio excepcional, la media docena. . . . . $	4.90
TOALLAS felpudos. Valían $ 25 la docena ahora, el par . . . . $	3.25
GENEROS de cuadro negro con blanco, doble ancho, el metro . . . . $	2.70
BATAS de moletón de lana para señoras, adornadas con seda, cada una . . . $	45.00
MATINEES de moletón de lana, cada uno $	25.75
PALETOES de jersey de lana para señoras, todos colores y tamaños, c/u. $	65.00
PALETOES de jersey de lana con gorra para niñitas, bonitos modelos, desde $	49.50

RETAZOS

"LA TIENDA INGLESA"

STRUTHERS y Cía.

ESTADO 270 **CASILLA 956**

LOS SOBRETODOS MAS ELEGANTES Y MAS COMODOS SON LOS FORMA RAGLAN

UNICO MODELO QUE IMPONE LA MODA ACTUAL

Extenso y variado surtido de la renombrada marca

SOBRETODOS "PICCADILLY"

Ofrece la Sastrería **G. RUDDOFF, 138 - Estado - 138**

Barros Lynch Hnos.

Nos encargamos de las siguientes operaciones:

COMPRA-VENTA, PERMUTA, ADMINISTRACION Y ARRIENDO DE PROPIEDADES

TRAMITACIONES HIPOTECARIAS Y BANCARIAS, COMPRA-VENTA DE ACCIONES Y BONOS

CONTABILIDADES Y COMISIONES EN GENERAL

Esta Oficina es atendida PERSONALMENTE por nosotros.

Aceptamos órdenes de compra-venta de propiedades, SIN COMPROMISO ALGUNO para los propietarios en caso de que éstos realizaren la operación directamente.

Cobramos las siguientes comisiones:

Por COMPRA-VENTA o PERMUTA de propiedades: 1%.

Por ARRIENDO de casas habitaciones: 4.a parte del canon del primer mes.

Por demás operaciones, comisión convencional.

VICTOR y PATRICIO BARROS LYNCH

TEATINOS 70. — CASILLA 2809

ULTIMOS SALDOS DE LA

LIQUIDACION

de artículos de dormitorio para

COLEGIALES

Aproveche Ud. antes que se agoten.

MUEBLERIA IMPERIAL

Calle 21 de Mayo No. 801 -:- Frente a la calle S. Pablo

En liquidación por ensanche de local.

Sobretodos

DE MEDIDA

Géneros Importados

$90

SASTRERIA

La Nueva Villa de Madrid

San Diego esq. E. Ramirez

NOTABLE RECETA GRATIS

PARA SANAR LA GONORREA

Blenorragia, Cistitis y la Próstata

10 MIL HOMBRES

que han recibido atestiguan los infalibles y maravillosos resultados; no pierda el tiempo ensayando las anticuadas inyecciones, lavados ni sondas; aproveche de esta infalible receta, que enviamos gratis, además prospectos "ENFERMEDADES GENITO-URINARIAS", que explican el método de sanar radicalmente.

Envíe hoy este aviso y su dirección al

Dr. N. WILLIAMS Co.

CASILLA 3283. — VALPARAISO

VENDO

Varios forros.

San Ignacio 38

x-1811-2-d

Concurso

Llámase a concurso para proveer en propiedad las siguientes asignaturas en la Escuela Normal de Preceptoras de Limache.

Dos Cátedras de Ciencias Físicas y Naturales, con un sueldo anual de $ 5,000; y

Tres Cátedras de Castellano, con un sueldo anual de $ 7,500.

Las interesadas deben enviar sus títulos y demás antecedentes a la Dirección del establecimiento antes del 28 de Abril próximo.

El Inspector General de Instrucción Primaria. 5-D

THÉODORE CHAMPION

13, Rue Drouot. — PARIS

PRIMERA CASA FILATÉLICA DE FRANCIA

Inmenso Stock de

SELLOS de CORREO para COLECCIONES

gratis franco mis PRECIOS CORRIENTES

FERROCARRILES DEL ESTADO

OFICINA DE INFORMACIONES, BOLETERIA PERMANENTE

A contar desde el 1.o de Abril próximo, esta Oficina atenderá al público en su nuevo local, ubicado en la Galería Alessandri número 8.

LA DIRECCION GENERAL.

1.o-D

Se solicitan propuestas públicas para el día 30 de Abril próximo por: pulverizadores, recipientes de fierro, baldes de fierro, pábilo en ovillos, escaleras de tijeras, id. sencillas, mangueras de goma, Wall duster (lampasos para pisos y pared), brochas, trajes completos para desinfectador, paños de aseo, escupideras higiénicas, tubos repuestos para aparatos Taussing, y escobillas de rama para celosías.

Bases y antecedentes en el Departamento de Materiales y Almacenes (Estación Alameda).

Santiago, 27 de Marzo de 1919.

Se solicitan propuestas públicas para el 8 de Abril próximo, por pasto aprensado, cemento, cal de concha, carbonato de sodio, maderas de roble y de álamo, prensas de copiar, pernos de fierro, id. rieleros, correones, cordón de alarma para coches, tecles o roldanas de fierro, serruchos, tubos para nivelas de agua, papel mural y guarda, tornillos para banco de mecánicos, taladros para mecánicos, brocas salomónicas, pinceles y pincelotes.

Bases y demás antecedentes en el Departamento de Materiales y Almacenes (Estación Alameda).

Santiago, Marzo 20 de 1919. 3-D

Se solicitan propuestas públicas para conceder en arrendamiento 32,994 metros cuadrados de terreno que la Empresa posee al norte del puente del ferrocarril sobre el río Mapocho en Renca.

Planos y bases pueden consultarse en la Dirección General, Departamento de Transporte (Estación Mapocho), en cuya oficina se efectuará la apertura de dichas propuestas el 21 de Abril próximo, a las 14.30.

7-D El Jefe del Departamento de Transporte.

Sociedades Anónimas

Banco Popular

Fundado en 1887 para atender especialmente los intereses de las clases proletarias

Autorizado por decretos supremos de 19 de Octubre de 1887, 16 de Octubre de 1907 y 7 de Agosto de 1910

ESTABLECIDO EN SU PROPIEDAD, AHUMADA ESQUINA ALAMEDA

Capital autorizado . . $ 5.000,000
Capital pagado. . . . 1.000,000

Consejo Directivo:

Presidente: Alejandro Valdés Riesco.— Vice-presidente: José Santiago Muñoz B.

Consejeros

Julio D. Eastman, Guillermo Pereira I., Vicente García Huidobro, Carlos A. Infante

Gerente: Francisco A. Celis

Tasa de intereses:

A la vista y en cuenta corriente . . .	3 o/o anual
A tres meses plazo .	5 o/o "
A seis meses plazo .	7 o/o "
A doce meses plazo .	8 o/o "
En cuenta corriente por mayores de $ 1,000 .	5 o/o "

por cantidades me-

COMPAÑIA DE

MINAS DE COBRE DE GATICO

VALPARAISO

No habiendo tenido lugar, por falta de quorum, la reunión señalada para el 31 de Marzo, cítase nuevamente a los señores accionistas a junta general ordinaria para el Jueves 10 del presente, a las 3 P. M., en los salones de la Bolsa Comercial, calle Blanco número 671.

Se previene a los señores accionistas que esta segunda reunión se celebrará con los accionistas que concurran, en conformidad con el artículo 22 de los Estatutos.

El Registro de Transferencias permanecerá cerrado desde esta fecha hasta el 10 del presente, ambos días comprendidos.

Valparaíso, 1.o de Abril de 1919.

EL CONSEJO DIRECTIVO.

10-D

Compañía de Salitres y Ferrocarril de Agua Santa

JUNTA GENERAL

Por orden del Consejo Directivo, se cita a los señores accionistas a Junta General Ordinaria para el Martes 15 de Abril próximo, a las 14 y media horas, en el salón de la Bolsa Comercial, con el fin de darles cuenta de la Memoria y Balance del último semestre.

El Registro de Transferencias de Acciones estará cerrado desde el Lunes 14 hasta el Lunes 21 de Abril próximo, ambos días inclusive.

Valparaíso, 31 de Marzo de 1919.

JUAN G. SEARLE,
15-D Director-Gerente.

COMPAÑIA

Cervecerías Unidas

De orden del Consejo Directivo de esta Compañía, se cita a los señores Accionistas a la Junta General Ordinaria que tendrá lugar el Lunes 7 de Abril de 1919, a las 15.30 P. M., en el salón de la Gerencia, calle de Blanco N.o 889, en Valparaíso.

Los registros de traspasos de acciones quedarán cerrados desde esta fecha hasta el día en que debe tener lugar la reunión.

Valparaíso, Marzo 27 de 1919.

EL GERENTE.
6-D

Sociedad Explotadora

DE TIERRA DEL FUEGO

Dividendo 48.o

Desde el Lunes 31 del presente se pagará el dividendo provisional de dos chelines por acción, acordado por el Directorio.

El pago en moneda corriente a los accionistas que no pidieron letras sobre Londres se hará a razón de $ 2.50 por acción, lo que corresponde al cambio de 9 5/8 fijado el día 24 del actual.

Valparaíso, 24 de Marzo de 1919.

EL DIRECTOR-GERENTE

Oficina de la Agencia en Santiago:
Moneda N.o 1109
13-D

Compañía

"LA MUNDIAL" Internacional de Seguros

Por orden del Directorio, cito a los señores Accionistas a Junta General Ordinaria para el día Lunes 7 de Abril próximo, a las 16 horas, en las Oficinas de la Compañía, Bandera 239, con el objeto de darles cuenta de la Memoria y balance correspondientes al año próximo pasado.

Santiago, Marzo 21 de 1919.

Carlos Máscaro Serrano,
Director-Gerente
7-D

LA UNION NACIONAL

Compañía de Seguros Generales

ASEGURA RIESGOS DE VIDA, INCENDIOS, MARITIMOS, etc.

CAPITAL . . . . $ 3.000,000

DIRECTORIO:

Presidente, don Ricardo Edwards W.
Vice-presidente: don Jorge V. Jenkins.
Directores: don Augusto Bruna, don Régulo Valenzuela, don Alfredo E. Escobar, don Amadeo Heiremans, don Pascual Baburizza y don Rafael Garmendia R.

SEGUROS DE VIDA

Rogamos al público consultar nuestras condiciones, que son muy liberales y completan [illegible] garantidas para los asegurados. Para cualquiera información ocúrrase a la oficina principal, Santiago, Moneda 1123.

S. LEWIN, Gerente. **LUIS CARVALLO COCQ,** Sub-Gerente.

"La Valparaíso"

Compañía de Seguros Contra Incendios, riesgos Marítimos, etc.

Cochrane N.o 879

Valparaiso

Capital Subscripto. . . $ 2.000,000.00
Capital Pagado 1.000,000.00

BANQUEROS

BANCO A. EDWARDS & Co.

CONSEJO DIRECTIVO

PRESIDENTE Don Jorge Etchegaray
VICE-PRESIDENTE Don Ricardo W. James

CONSEJEROS

Don Max Fontaine
Don Francisco Sampaio
Don Eduardo Deves
Don Arturo García
Don José M. Ríos Arias

GERENTE:

Don Ricardo Swett O.

Agentes generales en Santiago:

JORGE PHILLIPS y Cía.

Agencias en todas las principales ciudades de la República.

C. S. A. V.

Compañía Sud-Americana de Vapores

VIAJES DIRECTOS Y RAPIDOS A CRISTOBAL EN 14 DIAS

Los siguientes vapores saldrán próximamente para la ZONA DEL CANAL (CRISTOBAL):

Vapor "LIMARI", capitán Suárez, el MIERCOLES 2 DE ABRIL, a las 16 horas.

Vapor "AYSEN", capitán Rasmussen, el MIERCOLES 9 DE ABRIL, a las 16 horas.

Harán escalas en COQUIMBO, ANTOFAGASTA, IQUIQUE, ARICA, MOLLENDO, CALLAO, SALAVERRY y PAITA. Después de atravesar el Canal llegarán a CRISTOBAL el 16 y 23 de ABRIL, respectivamente.

Tendrán espléndidas conexiones con vapores para EUROPA, y con las lujosas naves de la UNITED FRUIT COMPANY, que ZARPAN DE CRISTOBAL para NUEVA YORK Y NEW ORLEANS.

En Antofagasta y Arica combinarán con los trenes internacionales a La Paz, que salen los días Sábados y Lunes, a las 19.50 y 16 horas, respectivamente.

VAPOR PARA ETEN

El vapor "MAIPO", capitán Oyarzún, saldrá para ETEN e intermedios, el SABADO 5 DE ABRIL, a las 16 horas, con escala en COQUIMBO, Huasco, Caldera, Chañaral, Taltal, ANTOFAGASTA, Gatico, Tocopilla, IQUIQUE, Caleta Buena, Pisagua, ARICA, MOLLENDO, Chala, Pisco, Cerro Azul, CALLAO, Huaco, Supe, Huarmey, Casma, Samanco, Chimbote y SALAVERRY.

AGENTE: Carlos Rogers, Bandera esquina Moneda.—SUB-AGENTES: Santiago, H. Spencer, Huérfanos 948; Expreso Villalonga, Agustinas 848 y Compañía de Transportes Unidos, Estado esquina Delicias.

LA NACION

Santiago, 2 de Abril de 1919

HA LLEGADO EL MOMENTO

Con la cesación repentina, casi diríamos imprevista, de la gran guerra, ha llegado más pronto de lo que nadie pensara, el instante de poner en práctica las medidas de política económica para el período llamado post-bélico, que estuvieron ideando o preparando, con mayor o menor laboriosidad, los países del Continente americano.

Aún no se firma el tratado de paz; y cediendo a imperiosas necesidades de la vida, ya empiezan a restablecerse las antíguas líneas de comunicaciones transoceánicas y a insinuarse propósitos de establecer algunas nuevas, que la experiencia y la conveniencia señalan como oportunas. La tradicional línea marítima inglesa ha puesto en movimiento más o menos normal sus naves mercantes; se conocen los planes de ensanche de su actividad marítima hacia América del Sur, que tienen los norteamericanos; se sabe de proyectos de firmas noruegas, francesas e italianas, en igual sentido. Lo cual quiere decir que, en plazo no muy largo, a la restricción agobiante de fletes en que vivimos durante cuatro largos años, sucederá un período de abundancia de fletes: perspectiva en muchos respectos ventajosa, pero que nos aconseja, por otra parte, adoptar algunas medidas de previsión como entidad nacional y productora.

Ante todo, cabría pensar en dar alguna solución al viejo problema de la marina mercante nacional, sin la cual tendremos que seguir siendo tributarios de los extranjeros, en cuanto éstos aprovecharán los millones de pesos a que asciende anualmente el pago de los transportes marítimos. La ley sobre contribución al tonelaje, en aplicación desde Agosto del año pasado, tiende a crear un fondo para fomento de una marina mercante nacional; pero, como en varias ocasiones lo hemos recordado, ella es sólo un paso, el primer paso, hacia el propósito fundamental. Los proyectos principales penden todavía de la consideración de las Cámaras Legislativas, no obstante los esfuerzos que se hicieron, en debates que serán memorables, hace dos o tres años.

Por otra parte, cumple no dejar sin aprovechamiento, como es uso, los trabajos que comisiones e instituciones han elevado al Gobierno, puntualizando los medios más adecuados para defender a nuestras industrias en general, y en particular a la industria manufacturera, en este período en que comienza a reaparecer la competencia extranjera, cuya ausencia estimuló muchas iniciativas dignas de mantenerse en pie. La Alta Comisión de Gobierno realizó un concienzudo estudio sobre estas materias; no menos importantes y dignos de atención, son los trabajos de la Comisión de Industrias Militares; la Sociedad de Fomento Fabril, aparte de numerosos informes especiales, despachó una prolija revisión del Arancel Aduanero, con fines protectores; la Cámara Industrial de Chile ha insinuado también varias medidas convenientes al mismo objetivo.

Parece prudente, y muy oportuno, ya, someter a un examen detenido, toda esa serie de proposiciones que no tuvieron el carácter de trabajos académicos sino el de apartes a la política futura — es decir, actual — en materia de industrias nacionales.

Es evidente que no todas éstas merecen igual amparo del Estado, y que habrá algunas de ellas que, nacidas puramente a favor de circunstancias extraordinarias, no podrán sobrevivir al desaparecimiento de las mismas. Precisamente, ese nos parece ser el deber de los hombres de Gobierno en los momentos en que el mundo económico vuelve a su quicio: a la luz de los estudios practicados, resolver cuál ha de ser su actitud para con nuestras industrias, que hay interés público en defender eficaz y sabiamente.

No ha de olvidarse que en la época moderna, que es época de electricidad y de aviación, todo marcha muy de prisa.

Apresurémonos.

El Príncipe Enrique de Prusia y su esposa la Princesa Irene

Su visita a Chile en vísperas de la caída de la dinastía

IX

Abril 1914.

Se anuncia la revista militar organizada en honor de Su Alteza el Príncipe de Prusia. Tendrá lugar este importante número del programa en la elipse del Parque Cousiño, a las 3 horas, en punto. Se recomienda la asistencia con la mayor exactitud posible. Su Excelencia concurrirá a la fiesta en coche de gala y tendrá a su derecha al señor Ministro del Interior, en vista de que el señor Ministro de Guerra, prefiere presenciar el desfile de las tropas desde las tribunas oficiales, en compañía del honorable Cuerpo Diplomático. Su Alteza ha manifestado, desde un principio, intenciones de revistar los batallones a caballo. Mientras éstos evolucionen el Príncipe contemplará el espectáculo al lado del carruaje ocupado por el Excmo. señor Presidente de la República. En un segundo coche oficial tomarán colocación la Princesa Irene acompañada de las señoras esposas de Su Excelencia y del Ministro de Relaciones Exteriores. En las tribunas se reunirán los demás miembros de la comitiva y el mundo oficial en general.

Un detalle preocupa hondamente al Gobierno y es el "caballo" que habrá de montar Su Alteza. Si se pudiera conseguir para él a Pegaso aquel corcel alado que nació de la sangre de Medusa, quedarían contentos, pero como ello es, desgraciadamente, imposible, tiemblo ante la idea de que me envíen, de colero y levita, a solicitar de la bondad del señor Lyon, que nos facilite a "Old Boy" o por lo menos a "Belle Etoile". Y es tanto lo que se ha hablado de esta famosa cabalgadura principesca, que ha llegado a oídos de un buen hombre que se presenta en mi busca en el departamento de la Moneda. Dando vuelta entre sus dedos rugosos, con fisonomía de bienaventurado, su chambergo deforme, me dice que ha sabido que el Gobierno necesita un "manco" para el "patrón" de Prusia y que él viene a ofrecer el suyo porque es, a su juicio, el rocín más guapo de la comarca. "No tiene una mancha y es más blanco que un conejo. Lo llaman, por esto, el cabro."

Agradezco el gentil ofrecimiento manifestando que ya hemos encontrado lo que buscamos.

En efecto, tenemos— me aseguran— en vista dos estupendos ejemplares de la raza caballar. Existe, no obstante, discrepancia de opiniones entre la elección de un Alazán de magnífica apostura y de un potro negro de fogosidad insuperable, que ofrece el Ministerio de Guerra. Este último, soberbio animal, de brillante alzada y de cautivadora estampa, no habría tenido competidor posible a no mediar la dolorosa circunstancia, de haber sufrido, en días pasados, un transtorno estomacal. Se asegura, sin embargo, que ha pasado ya en el mencionado "herbívoro solípedo" todo estado de flatulencia pero... quedan aún sus dudas al respecto y el temor de que Su Alteza lleve el tamboreo a cuesta, infunde nuevas preocupaciones en los altos círculos oficiales.

Tras detenidas elucubraciones queda, a pesar de todo, y en vista de la salud que ha manifestado el gran caballo en las últimas horas, acordada su designación para llevar, a través de las huestes chilenas, al Príncipe Enrique. Y para el honroso cumplimiento de tan elevada misión se le prepara con esmero, desde el día antes. Se le peina la magnífica melena y la arrogante cola, se le tiñen las uñas, se le cepilla, se le frota, se le soba hasta dejarlo más lustroso que un charol...

Impaciente piafa en su pesebrera el agraciado cuadrúpedo mientras sus ojos lanzan fogonazos en espera del glorioso instante...

A las 12 horas, tiene lugar un banquete que ofrece a Sus Altezas el Exmo. señor Ministro de Alemania. La larga mesa tiene aspecto menos austero que lo que son en general estas comilonas oficiales y reina una atmósfera luminosa, propia de la hora del sol en pleno apogeo, con olor al "Whisky Sour" aperitivo y en la que domina el factor "hambre" que vierte un espontáneo regocijo. La gente come con franco entusiasmo y, a su vez, demuestra Enrique de Prusia ser dueño de un excelente apetito por más que no pierde un ápice de la rígida apostura que le impone el oficio de "**Príncipe, hermano de Kaiser**".

Un mozo flautín, de cuerpo flexible, sirve los manjares con gracia inaudita, casi podría decir con ademanes derivados de los "Minué" Luis XV, y lo hace notable, entre los demás, la circunstancia de estar con hipo.

¡Nada más espeluznante, más trágico, que un hipo porfiado y tenaz a destiempo! El pobre muchacho tiembla, suda, enrojece y se torna pálido y, si no hay error de mi parte, reza... procurando retener en lo posible su respiración. Se encuentra el desgraciado, en una situación que parte el alma. Darle un susto sería el más seguro de los remedios pero... en vista de que el medicamento puede revestir más graves proporciones que el mal que lo aqueja, desisto del propósito de ayudarlo y, muy a pesar mío, lo abandono a su propia suerte.

—Hip... Hip... a... Hip... Heippp!!! ¡Da pena oirlo!!!

Un personaje que desempeña un cargo elevadísimo y cuya preponderancia es, en las actuales circunstancias, indiscutible, extrae de uno de sus bolsillos, a la hora de los postres, un cigarro tan voluminoso como económico y con una satisfacción propia de un Pachá de el "Stamboul" antiguo, lanza al aire, de una fumarada, un gran penacho de humo.

Mientras mi amigo, el maestro de ceremonia, cruza conmigo una mirada de consternación profunda, la Princesa Irene aparece, o más bien dicho, desaparece en la humareda como esas vírgenes que van en viaje directo al cielo! No obstante, el fumador empedernido no se inmuta y, más parlero que un guacamayo del Brasil, desmigaja el pan sobre el mantel, se rasca la cabeza, se desmelena y, al afirmarse sobre la mesa en forma descomedida, resbálase la manga de su camisa hasta el codo y aparece un brazo de pollo, erizado de pelillos fulmíneos. Fluye su conversación vivaz, con refulgencias de meteoro, inteligente y de vibrantes concepciones, mientras menea los dedos con ligereza de libélulas— caballitos del diablo— y, entre bocanadas y bocanadas fumíferas, el anti-ceremoniástico amigo declara que no le "tincan" las monarquías.

Ha terminado la fiesta. La gente se ha puesto de pie y tose un poco la Princesa: le pica, pues, la garganta...

—"C'est la fumée"!

—"Sí. Es la "fumée", afirma nuestro diabólico sujeto mientras desaparece con la vertiginosa rapidez de un fogonazo.

ALMOR.

(Continuará).

Una ley que no se cumple

Según las disposiciones de la ley de 15 de Julio de 1918, que reorganizó la Excma. Corte Suprema e introdujo diversas modificaciones en la Ley Orgánica de Tribunales y en el Código de Procedimiento Civil, la integración de las Cortes de Justicia debe hacerse o con los fiscales del Tribunal o con abogados, que se designarían conforme con el procedimiento especial, que la misma ley establece.

Ahora bien, la Excma. Corte Suprema, en conformidad a lo dispuesto en el artículo 2.o de la ley citada, formó oportunamente la lista de abogados que debían integrar las Cortes de Justicia en los casos en que por enfermedad, licencia u otros impedimentos, el personal de titulares no alcanzase a formar Sala; pero el Consejo de Estado, corporación a la que la ley entrega la facultad de formar ternas para cada designación, no ha cumplido con este deber, y, por consiguiente, no han podido integrarse las Cortes en conformidad al deseo del legislador.

Así ha ocurrido ya, que más de una vez, no han funcionado Salas de las Cortes de Apelaciones o de la Corte Suprema, por falta de personal.

¿A qué se debe esta anomalía? ¿A qué el retardo en el cumplimiento de una disposición legislativa, que debe ser respetada por todos los ciudadanos de la República?

No ha faltado quien haya querido interpretar esta omisión como una causa de la visible molestia que ha producido en los Tribunales, la determinación del legislador en orden a hacer integrar las Cortes de Justicia por medio de abogados; pero esto, seguramente, es inexacto, desde el momento que no es posible atribuir al Poder llamado a aplicar la ley, el propósito de rehuír el cumplimiento de una que le concierne.

J.

Al margen de unos artículos

Con motivo de las publicaciones en que me he referido a algunas graves deficiencias de la enseñanza congregacionista, uno de los redactores de "El Diario Ilustrado", el señor Genaro Prieto, según me dicen, me dedica ayer un donoso artículo de exterior airado y violento, y francamente hiriente en su espíritu.

Este temperamento del señor Prieto me hace pensar que, falto de argumentos serios y eficaces para rebatir lo sostenido por mí, ha acudido al procedimiento viejo de zaherir al contradictor para que éste abandone el tono sereno con que ha hablado, vaya al terreno de las personalizaciones, y la polémica degenere y termine en desprestigio para el que tiene algo que perder.

No he de seguir al señor Prieto por el camino en que él se inicia porque, en primer lugar, respeto mucho a los demás y a mí mismo, y también porque al decir lo que he dicho y quiero decir todavía sobre la enseñanza congregacionista, me guía un fin elevado de mejoramiento para esos colegios, ya que en ellos se instruye una buena porción de nuestra juventud.

Mucho ganaría el público, el diario respetable en que escribe y los colegios que él mismo pretende defender, si el señor Prieto hiciese un esfuerzo y escribiese en forma seria y sin torcida intención, personalizara menos, y se ocupara más de las observaciones que he hecho. Y no para decir, ex-cátedra, que son inepcias, comicidades y otras lindezas, porque tales afirmaciones sólo tienen fuerza cuando las hace una persona de reconocida inteligencia y preparación, y todavía, cuando recaen sobre cuestiones que atañen a estudios de su especialidad. Y me ha de permitir el señor Prieto que, a pesar de que estoy llano a concederle muchas cualidades a su favor, no crea que se encuentre en tal situación.

Al escribir sobre los colegios congregacionistas, lo he hecho para probar lo injustas que eran ciertas airadas censuras de un parlamentario contra las comisiones examinadoras de humanidades, al atribuir a incorrecto proceder de éstas, el escaso éxito de los exámenes de los alumnos de los colegios congregacionistas. Yo sostuve, desde el principio, que dicha falta de éxito se debía, no a la actuación de las comisiones, sino a causas provenientes de los colegios mismos y deficiencias en su enseñanza. De aquí que después haya escrito algunos artículos de crítica de dicha enseñanza en prueba de lo aseverado por mí. Porque ha de saber el señor Prieto que, a pesar de que soy profesor, no me atrevo a hacer afirmaciones sobre cuestiones pedagógicas, si no estoy en situación de acompañarlas de sólidos fundamentos. Debe, pues, tenerse presente que las publicaciones hechas por mí, son de mera crítica,—y de crítica bien intencionada, como he dicho— y no de ataque a la enseñanza congregacionista, como lo afirma el periodista de "El Diario Ilustrado". Tal proceder o propósito no se avienen bien con mi temperamento.

Y dejo de mano este orden de consideraciones en la esperanza de que el señor Prieto se sirva tomarlas en cuenta con benevolencia, para pasar a comentar en forma especial el párrafo del artículo, motivo de éste en que se dice que hay pedantismo cómico de mi parte al gastar tinta y papel en contar cosas tan viejas como ésta: "En la enseñanza histórica hay que estudiar los hechos ordenándolos, sometiéndolos a análisis y a síntesis, e induciendo de ellos generalizaciones diversas. Hay que salir en ella de la simple narración individual de hechos concretos, para trazar líneas generales, como por ejemplo, cuando se trata de los caracteres de una institución en una época determinada, de la corriente dominante y central de una serie de acontecimientos, de la nota distintiva de un pueblo en su historia, de la trayectoria y orientación dominante de un orden de ideas. Hay que hacer generalizaciones de hechos, mostrar las "leyes" de éstos o sea, la línea de su dirección dominante en un período más o menos largo, como ha dicho Altamira en alguno de sus libros."

¿Que son muy conocidas estas cosas? Sin duda; y como tales las he escrito. Yo mismo he dicho que tales ideas están consignadas en los programas de estudio de nuestros Liceos desde tiempo atrás y constituyen el fin de la enseñanza que en ellos se da. Y por eso es también, que causa admiración que aún no las acepten los educadores congregacionistas. Si esto que he dicho acerca del carácter que tiene la enseñanza histórica en los colegios modernos, es lo que piensa todo el mundo; si hasta el señor Prieto lo reconoce, mayor gravedad reviste entonces el hecho de que los colegios congregacionistas se nieguen a aceptarlo.

Y, para terminar, además de lo dicho en mi artículo del 25 de Marzo—que no fué poco—para probar que el concepto indicado acerca de la enseñanza histórica no es el que [illegible] en los congregacionistas, puede agregarse todavía el testimonio [illegible] los textos de estudio redactados por ellos para sus alumnos. He tomado al azar la "Historia de la Edad Media", he abierto en la página 47, que trata de las leyes germánicas, y leo lo siguiente:

"Las multas o compensaciones (Wehrgeld) eran diferentes: 1.o según la calidad del asesinado, 2.o según la tribu del asesino.

El obispo entre los Salios valía 900 sueldos.

El obispo en tre los Alamanos, 960 sueldos.

El bárbaro libre entre los Salios, 200 sueldos.

El bárbaro libre entre las demás tribus, 160 sueldos.

Una mano cortada, 100 sueldos.

El dedo pulgar, 45 sueldos.

El tratar a otro de cobarde, 6 sueldos."

Pero esto no es nada. Doy vuelta la hoja y en la página 49 leo el siguiente **resúmen** de la Regla a que estaban sometidos los monjes benedictinos: "Seis horas de sueño; canto de maitines a media noche; siete visitas diarias a la iglesia para el oficio divino; siete horas de trabajo manual y dos de estudio. Alimento sencillo, de 12 a 18 onzas de pan, una hemina de vino (como vaso y medio), dos platos de legumbres, ninguna especie de carne de cuadrúpedo, a no ser para los niños, los viejos y los enfermos. Un vestido semejante al de los pobres, que no debían quitarse ni aún para dormir, para que al toque de la campana estuviesen prestos para ir a la iglesia; la propiedad común. La admisión de postulantes costaba trabajo. El que quería ser monje se arrodillaba a la puerta del monasterio, y rechazado desde luego con aparente desdén, debía perseverar durante cuatro días, al cabo de los cuales se le abría la puerta y llegaba a ser primero extraño y después novicio. Al fin del año se le leía por tres veces la Regla, advirtiéndosele, después de cada una de ellas, que era libre para retirarse. Si persistía, entraba a la iglesia y depositaba sobre el altar su promesa en presencia de la comunidad."

Después de estos ejemplos que caracterizan muy bien la tendencia de la enseñanza que critico, que he tomado de un solo libro y de dos páginas contiguas, ¿tendrá razón el señor Prieto cuando dice que "de la circunstancia de que algunos alumnos perezosos sepan un trozo de la historia mejor que otro, o se equivoquen en la fecha de algún acontecimiento, deduzco con una lógica admirable, que los colegios particulares descuidan la enseñanza de conjunto de la historia para dar importancia a los detalles."?

ERNESTO ESCOBAR M.

Freudenburg & Balmaceda
330 — MORANDE — 330

VENDEMOS

Buenas casas de un piso

A media cuadra de Alameda. Consta de 8 piezas fuera de dependencias, hall, dos patios, jardín y parrón. Se encuentra en perfecto estado de habitación. Deuda hipotecaria de $ 12,000.

Precio: $ 42,000

En calle Lord Cochrane. Consta de 14 piezas, dos patios, luz eléctrica, techo zinc, bonita fachada. Deuda de 20 mil pesos al Banco Hipotecario de Chile.

Precio: $ 50,000

SITIO

Con frente a las calles de San Francisco y Serrano de 1,709 metros cuadrados, apropiado para construir una propiedad de renta.

Precio: $ 50,000

José Manuel Balmaceda T.
Guillermo Freudenburg C.

La Universidad de California

IMPRESIONES

California y sus progresos. — Berkeley. — Los edificios de la Universidad de California. — El ambiente universitario. — Diferentes colegios y cursos. — Extensión universitaria e investigación científica. — La guerra y los estudiantes.

(ESPECIAL PARA "LA NACION")

Madison (Wisconsin), Enero de 1919.

Desde la pequeña ciudad en que me encuentro miro hacia el lejano Oeste de este país, que he dejado atras, y California se me presenta como una encantadora tierra de sol, de luz, de abundancia, de alegría y de eterna primavera.

El sociólogo Ross, profesor de la Universidad de Wisconsin,— que ha estado en nuestro país y que ha viajado mucho,—decía hace pocos días aquí en una reunión de profesores, que los más deliciosos climas que él había conocido en el mundo eran el de California y el de Chile.

En efecto, ambos países se parecen bastante en la suavidad de sus temperaturas, en sus ricas frutas y otros de sus productos, y en la belleza de sus pintorescos paisajes. Yendo una vez en tren de Berkeley a Davis, donde se encuentra el fundo de la Universidad de California, creía de repente ir viajando por alguna parte central del valle longitudinal de Chile.

Desgraciadamente, la similitud no se puede proseguir en cuanto a la prosperidad de ambos países se refiere, porque California se presenta como mucho más rica, ya sea porque en realidad su suelo encierra más tesoros y ofrece más oportunidades que Chile, o porque, lo que es más probable, los chilenos no hemos sabido explotar hásta ahora, como debiéramos, las riquezas de nuestro suelo.

Casi está demás decir que California no es el legendario **Far West**, semi bárbaro, de atrevidos **cow-boys** y desalmados buscadores de oro. California es un país admirablemente cultivado, recorrido en todas direcciones por caminos magníficos, perfectamente asfaltados. Aún en las empinadas sierras, en medio de los bosques de pinos y de eucaliptus, es posible andar por carreteras tan lisas, tersas y bien tenidas como las mejores calles de Santiago, Valparaíso o Concepción. El estado californiano es una de las democracias más avanzadas de Norte América. Los ciudadanos gozan de los derechos de **iniciativa**, y de **referendum**; o sea, tienen la facultad de intervenir directamente en la dictación de las leyes que consideren necesarias para el bienestar y progreso de la comunidad. Pienso que estos derechos deben significar una valiosa salvaguardia contra la tiranía de los congresales y la desesperante esterilidad de los parlamentos.

El derecho de sufragio es acordado a las mujeres en California exactamente en las mismas condiciones que a los hombres. Por supuesto que ellas no dejan de ejercitarlo, y hay que confesar que las damas californianas no han perdido con intervenir en la vida pública ninguna de las virtudes, bellas cualidades, refinamientes, elegancias y dulces coqueterías que se suelen considerar propias de la más perfecta feminidad; y que según solemos creer en Chile se alcanzaría sólo manteniendo recluída a la mujer.

California cuenta con dos grandes universidades, que están situadas en pequeños pueblos, no lejos del gran puerto de San Francisco, y son la de California, del Estado, que se halla en Berkeley, y la de Leland Stanford Junior, que es privada, en Palo Alto. Se podrían nombrar todavía la Universidad del Sur de California, cerca de la importante ciudad de Los Angeles, y algunos dós o tres colegios más, que confieren grados universitarios, y en la seriedad de cuyos cursos es posible confiar.

En estos apuntes me voy a ocupar solamente de las dos principales.

California que se permite estos lujos en materia de instrucción superior, es relativamente pequeña, tanto en su extensión como en su población: tiene una superficie de ciento cincuenta y ocho mil doscientas noventa y siete millas cuadradas y no más de tres millones de habitantes.

¡Vamos primero a la Universidad de California

Berkeley, asiento de la Universidad, como hemos dicho, es un pueblo pintoresco que se levanta sobre suaves colinas en la orilla oriental de la hermosa bahía de San Francisco. Para ir a él se toma en este último puerto un amplio **ferri-boat**, que parece más casa que vapor, y en veinte minutos se atraviesa la bahía. Desde a bordo, —y en días claros también desde San Francisco,— se divisa a Berkeley como una ciudad que se destaca de entre árboles y flores. Las alegres casitas de estilo de **chalet** en su mayor parte y rodeadas de jardines, resaltan pintorescamente sobre el tapiz de verdura de las colinas. Y sobre todos los edificios del pueblo, y aún sobre la inmensa bahía, se alza el hermoso, blanco y altísimo campanil de la Universidad, como un faro espiritual, como un emblema del benévolo señorío de la cultura universitaria.

Desde casi todas las partes del pueblo se ve el campanil, se ve desde San Francisco y se ve desde Oakland, otra gran ciudad vecina; y el viajero que no sabe su camino puede orientarse por la superior enseña de la Universidad.

Los diversos edificios de ésta ocupan varias hectáreas de terreno ondulado en uno de los extremos del lugar. Su principal entrada la constituye un hermoso triple arco de hierro, que es como la gran puerta de un parque, pero que sólo se puede cerrar en su parte central con cadenas para impedir a ciertas horas el tráfico de automóviles y otros carruajes. Las entradas laterales, para la gente de a pie, son sin puertas y no se cierran nunca. Este triple arco se llama la **Sather Gate**, o sea la Puerta de Sather, y fué obsequiada por la señora Jane Sather para perpetuar la memoria de su esposo, Mr. Peter Sather.

Avanzando, la impresión de hallarse en medio de un parque lo acompaña a uno sin cesar. Los pabellones universitarios son los palacios del parque. A la izquierda se levantan la Escuela de Derecho (Boalt Hall of Law) y el Pabellón de la Administración (California Hall), donde también se hacen algunas clases y se halla instalado el Departamento de Extensión Universitaria. A la derecha se encuentran el Colegio de Letras y Ciencias (Wheeler Hall) y el magnífico edificio de la biblioteca, que ha costado al rededor de un millón doscientos mil dollars y se inició gracias a un cuantioso legado dejado por Mr. Charles Franklin. Estos pabellones son de granito blanco y en muchas partes revestidos de mármol en el interior. Ha sido hecha también del mismo material la Escuela de Minería que se halla no lejos de la biblioteca y lleva el nombre de Harst Mining Building, en recuerdo del millonario que proporcionó los fondos para su construcción.

Los edificios nombrados y el Colegio de Agricultura, que se alza a cierta distancia de este grupo son los más nuevos de la Universidad. Casi todos datan del presente siglo. Los demás, sin ser propiamente antiguos, ya que sólo el año pasado cumplió esta Universidad cincuenta años de existencia, son de apariencia menos sólida y menos imponente. Un buen número es de madera y muchos se hallan cubiertos de yedra y otras plantas trepadoras, lo que les da [illegible]

En el centro de este campo de pabellones de granito y de chalets revestidos de verdura, se yergue el hermoso campanil de que hemos hablado, como un gigantesco obelisco blanco, como un símbolo de idealismo. A cualquiera hora que se le contemple produce una [illegible] impresión de belleza y eleva los pensamientos a las regiones más altas de la vida espiritual. Uno se siente inclinado a ir mirando en todo momento, en la mañana, en la tarde, en las noches oscuras o a la luz de la luna.

Pero, sobre todo a mediodía de un claro día de otoño es extraordinario y embelesador lo que la presencia del campanil, su acción por decirlo así, presta al cuadro que ofrece en esos instantes la Universidad. Han terminado las últimas clases de la mañana. Bajo el cielo transparente y azul de California un sol tibio reparte alegría sobre la tierra. De los diferentes halls salen los estudiantes y juntas con ellos las estudiantas de la tez clara, sonrosada o pálida, de cabellos rubios, que difunden en el ambiente efluvios de belleza, o de juventud y salud. Muchos de ellos y de ellas se recuestan a gozar del sol en el césped de los prados inmediatos o en las escalinatas de los edificios. La plazoleta del campanil se llena de niñas que se sientan a comer su sobrio almuerzo o **lunch** de frutas y sandwiches. Como las palomas son el adorno vivo de la plaza de San Marcos, las niñas son ahí a esas horas las palomas que regocijan el corazón del **Alma Mater**. En esos instantes las dulces e incomparables campanas de la torre dan las doce y el anuncio del mediodía que se extiende sobre la Universidad y el pueblo, y se prolonga en notas de suavísima armonía, parece la expresión sonora de algo que palpita en la atmósfera asoleada y en las almas juveniles: es un vigoroso himno a la vida y a la esperanza.

No terminaré de hablar de las construcciones sin detenerme en el bello Teatro Griego, obsequio de William Randolph Hearst. Como su nombre lo indica, es un anfiteatro al aire libre, hecho a imitación de los lugares en que los griegos celebraban sus fiestas donisiacas. Es de piedra y cemento, tiene capacidad para unas seis mil personas. Constituye una de las manifestaciones del espíritu de magnificencia, generosidad y lujo con que se está procediendo en el desenvolvimiento de esta Universidad. Habría sido más práctico tal vez construir un gran teatro cubierto porque en California suele llover bastante; pero así como está tiene el anfiteatro un sello de originalidad atrevida y de arte, que de otra manera no habría tenido. En él suelen representar los estudiantes tragedias clásicas griegas, y por lo menos una vez a la semana se dan ahí conciertos y conferencias. La gente de Berkeley concurre a estas fiestas con cariño porque quiere a la Universidad y celebra a los estudiantes como lo mejor que tiene.

¡Qué serena belleza se desprende del anfiteatro cuando se le contempla sólo en una hora de silencio, rodeado de su tupida corona de pinos y eucaliptus que, a la par que perfuman el aire, lo encierran como en un blanco lecho de verdura! En esas horas de serenidad, el alma tranquila e inclinada al ensueño siente que los espíritus de Sofocles, Esquilo, Eurípides y Aristófanes discurren por las hermosas graderías; y pensando en el movimiento rotatorio de los focos de civilización, surge en la mente la idea de que en esta tierra privilegiada se va a levantar alguna de las Atenas del porvenir.

Esta breve descripción nos ha permitido ver cómo la Universidad de California, no obstante ser del Estado, ha sido objeto de la más espléndida generosidad de parte de los particulares. He olvidado decir que el campanil también fué construído gracias a una donación de la misma señora Sather que he nombrado con motivo de la puerta de entrada, por lo cual se le suele llamar igualmente "Torre de Sather".

Cuando uno observa aquí estas cosas siente la obsesión penosa de que algo semejante no ocurra en Chile. No pienso que allá se vayan a regalar millones a nuestras universidades, porque no sería posi-

La unica felicidad del chiquillo. tomar siempre

Té Ratanpuro

ALIANZA LIBERAL

Candidato a Senador por Santiago

Don Javier A. Figueroa L.

El Comité Electoral de la Alianza Liberal se reunirá diariamente, de 18 a 20 horas (6 a 8 P. M.) en calle Bandera N.o 271 (Club Liberal), y ruega encarecidamente a todos los ciudadanos que simpaticen con esta candidatura pasar a inscribirse en los Registros y proporcionar datos para el buen éxito de los trabajos electorales.

Especialmente se encarece la asistencia a la juventud del Centro Liberal y partidos afines.

LA COMISION.

10-D

CASAS EN ARRIENDO

HEMOS RECIBIDO LAS SIGUIENTES ORDENES

HUERFANOS.— Centralísima. Gran casa de residencia con 12 habitaciones para familia, todas con parquets, hall y 5 piezas para el servicio. Se entrega inmediatamente. **Canon: $ 800.**

CATEDRAL.—Cerca del Congreso. 13 habitaciones para familia, hall extenso, 5 piezas para el servicio. Recién desocupada. **Canon: $ 800.**

SANTO DOMINGO.—Bajos. 7 habitaciones para familia y 3 para el servicio, alumbrado eléctrico y gas industrial. Se le harán refacciones, ubicación 3 cuadras de la Plaza de Armas. **Canon: $ 425.**

VILLAVICENCIO.—Bajos. Se entrega a fines de mes. Gran casa de residencia. 16 habitaciones para familia. Piso con parquets nacional.

DOMEYKO.—Altos. Muy buena casa con 7 habitaciones para familia y 5 para el servicio. Alumbrado a gas. **Canon: $ 150.**

MONEDA.—Bajos. Se entregan el 30 de Abril. 5 habitaciones para familia y 3 para el servicio, alumbrado eléctrico y gas industrial, pisos en perfecto estado. **Canon: $ 450.**

Y MUCHAS OTRAS DE DIFERENTES CANONES Y UBICADAS EN LOS MEJORES BARRIOS DE LA CIUDAD

ATENCION INMEDIATA

Valenzuela & Balmaceda
1131 — CATEDRAL — 1131

AV. DE LAS DELICIAS

ESPLÉNDIDA SITUACION

Vendo

Gran sitio con salida a calle atravesada, susceptible de dividirlo en dos.

Superficie: 1,230 metros cuadrados.

PRECIO Y MAYORES DATOS EN MI OFICINA:

CARLOS OSSANDON B.
1080 — HUERFANOS — 1080

Fibra Vulcanizada en Planchas
Y BARRAS
DE TODAS DIMENSIONES OFRECE
Fundición Libertad
LIBERTAD 53 - 58

El buen gusto es socio de "LA CORBATINERA"

Siempre sus creaciones son renovadas.
CORBATAS tejidas, de gustos elegantes, a $ 2.90, 3.90, 5.80, 6.90, 7.90, 8.50.
CORBATAS Papillon, últimas creaciones, a $ 1.40, 1.80, 2.90, 3.50, 4.80, 5.50.
CORBATAS modelo OXFORD, pura seda, a $ 1.40, 1.80, 2.20, 2.90, 3.50, 4.90, 5.80, 6.90, 7.90, 8.50, 10.00, 12.00, 14.00.
CAMISAS, CUELLOS, CALCETINES, SUSPENSORES, LIGAS Y PAÑUELOS
EXQUISITEZ... REFINAMIENTO... SELECCION...
Muy pronto: Grandiosa novedad: Corbatas "ALAS ROTAS"
Estado 266 - LA CORBATINERA - Puente 750
Regalamos un VALS "LA CORBATINERA", una Novela Corta y varios números del gran sorteo de un Overland y 150 premios más...

ble, pero siquiera miles. Ignoro si la Universidad de Chile ha sido objeto alguna vez del más insignificante legado o donación y si dispone de un solo centavo de renta propia. Creo que no, y es lamentable. Ojalá dentro de un futuro inmediato podamos ver en este sentido nuevas prácticas, favorables para nuestra cultura, introducidas tanto en Santiago, como en Concepción, donde el movimiento social en pro de la creación de una Universidad es irresistible y ha de ser coronado por el más completo éxito.

Una característica, aunque no muy precisa, de las Universidades del Estado en Norte-América, es que consagran una preferente atención a los estudios relacionados con las industrias fundamentales y la vida económica de su respectivo país. Así en la de California sobresalen sus colegios de Minería y Agricultura. En conexión con este último se hallan los cursos prácticos que se dan en la quinta experimental de Davis, verdadero fundo que la Universidad posee en el interior, en el valle de Sacramento, y las investigaciones que se hacen en Riverside, establecimiento destinado al estudio de la agricultura tropical.

Pero la Universidad de California no limita su interés a los asuntos de importancia práctica y técnica sino que ofrece un cuadro casi completo de cursos encaminados a proporcionar la más variada preparación profesional y la más elevada y desinteresada cultura. Esta circunstancia se debe en parte a que la Universidad de California se fundó sobre la base del Colegio de California, que existía desde mediados del siglo XIX. La Universidad tomó los terrenos y propiedades del Colegio, aceptando la obligación de mantener el carácter principalmente literario y cultural de aquel primer instituto.

Los cursos a que me he referido son de las siguientes materias: Antropología, Arquitectura, Astronomía, Botánica, Química, Ingeniería Civil, Mecánica y Eléctrica, Irrigación, Economía Política y Doméstica, Pedagogía, Lenguas muertas (latín, griego sanscrito), Lenguas orientales (chino, japonés), Lenguas semíticas (hebreo), Lenguas eslávicas (ruso, polaco, bohemio, serbio-croato), Lenguas neo-latinas (español, francés, italiano) Inglés, Alemán, Geografía, Geología y Mineralogía, Historia, Higiene, Jurisprudencia, Matemáticas, Ciencia militar y táctica, Paleontología, Filosofía, Educación Física, Ciencia Política, Oratoria, Zoología, Medicina, Dentística, Farmacia, Dibujo y Arte.

Las Escuelas de Medicina, Farmacia y Dentística, se encuentran en San Francisco y también se hacen en esta ciudad los cursos superiores de derecho. Tiene además la Universidad una Escuela de Medicina en Los Angeles.

Por el estudio del idioma español existe en California un gran interés. Es verdad que el recuerdo de la época del dominio español e hispano americano se encuentra vivo en tantos nombres de pueblos, lugares y calles. Fuera de los que he mencionado, encontramos San Diego, Vallejos, San José, Concepción, Palo Alto, Santa Bárbara; pero pronunciados de una manera que la vista se resiste a creer que sea ese el nombre que el oído ha percibido poco antes. En la mañana del último día de viaje de New Orleans a San Francisco se detuvo el tren en una simpática estación. Le pregunté al negro del carro-dormitorio, cuál era el nombre de esta estación. (Todos los camareros, asistentes o mozos de los trenes norte-americanos son negros). El interrogado negro me contestó en una forma que no pude coordinar dos letras y me quedé sin entender nada, imaginándome que sería un nombre sajón antiguo céltico o algo semejante. Paseándome poco después por el andén, encuentro que la estación llevaba el para nosotros conocidísimo nombre de "Santa Bárbara"; pero, para comprender lo que me había ocurrido, imaginaos una pronunciación en que se supriman casi todas las vocales de las dos palabras, la t de la primera y la r de la segunda. Tendremos entonces una pronunciación parecida a **Saenbb**

Durante y después de la guerra, que ha traído como consecuencia el boycoteo del alemán, ha aumentado considerablemente en este país el entusiasmo por el estudio del español y del francés. En todas las Universidades que he visitado hasta la fecha he encontrado cursos de español; pero en ninguna parte alcanza el desarrollo que en California. Las razones históricas que he insinuado y la situación geográfica del Estado explican este mayor interés.

Asimismo cuenta la Universidad de California con el mejor departamento de Historia Hispano-Americana que existe en los Estados Unidos y con la mejor biblioteca que hay aquí sobre la materia, la Biblioteca Bancroft, que tiene más de 70,000 volúmenes y más de 200,000 manuscritos sobre la América Española. Por desgracia, ellos se refieren principalmente a los Estados setentrionales del lado del Pacífico. El departamento se halla a cargo de los distinguidos profesores Bolton, Chapman y Priestley.

No obstante la amplitud con que hemos visto que la Universidad de California ha tratado de comprender en sus cursos todas las ramas del saber humano, se puede notar que no tiene ninguno de Sociología; y en este respecto se halla en una situación inferior comparada con las Universidades de Wisconsin, y Chicago, Michigan y Columbia.

También carece California de cursos de Teología, con lo cual no hace más que conformarse a la regla sin excepción en este país de que las Universidades del Estado no tengan ni facultad ni cursos de esa disciplina. Los estudios teológicos se hacen sólo en algunas Universidades y colegios privados.

La Universidad de California llama continuamente profesores afamados de otras Universidades y les encarga cursos extraordinarios de uno o dos semestres. En el segundo semestre de 1918 se encontraban desempeñando tales cursos los profesores Holborn, de Oxford, y Dewey, de Columbia University. Holborn es un hombre brillante, elocuente, original y de temperamento artístico; pero, como suele ocurrir muy a menudo con tales espíritus, los sofismas se deslizan frecuentemente en medio de la rica fraseología. Sus conferencias versaban casi siempre sobre asuntos estéticos y atraían un considerable público, especialmente femenino.

John Dewey goza de la reputación de ser a la fecha en los Estados Unidos la primera autoridad en materias filosóficas y pedagógicas. Es un hombre de una buena voluntad y sencillez admirables, de mucha sagacidad y serenidad de juicio; pero no es orador ni conferencista; escribe muchísimo mejor de lo que habla. Sin embargo, en razón del prestigio del profesor, sus conferencias se veían siempre muy concurridas. Dewey ha actuado como profesor de filosofía de la fundación Mill. Mr. Mill fué un buen señor que hizo en vida a la Universidad una donación como de ciento cincuenta mil dollars para que con sus intereses se estableciera una cátedra sobre ética y problemas sociales. No es un mal ejemplo. La Universidad aceptó la donación y al curso se le llama Curso Mill de Filosofía.

Profesores extraordinarios, como Dewey y Holborn, hacen más intensa la continua correlación que existe entre la Universidad y el Pueblo, porque sus conferencias están destinadas especialmente al gran público.

No debo silenciar en este punto que la Universidad de California se halla vivamente interesada en llevar a cabo un intercambio de profesores con la Universidad de Chile y que probablemente ya en este momento debe haber iniciado las gestiones del caso.

La Universidad de que hablamos cuenta también con un importante Departamento de Extensión Universitaria que, sin ser tan variado y amplio como los de Wisconsin y Michigan, que son los mejores de los Estados Unidos, lleva la acción de la Universidad, por medio de conferencias, correspondencia y cursos cortos, a San Francisco y a todo el Estado de California.

Completa el ciclo de sus actividades la Universidad dando tiempo y oportunidad a los profesores para que se dediquen a investigaciones científicas y lucubraciones filosóficas, frutos de las cuales son los numerosos volúmenes que publica anualmente la prensa universitaria y la revista de la corporación que aparece trimestralmente con el nombre de "The University of California Chronicle".

Hablemos, para concluir, de la guerra y de los estudiantes.

Durante los meses que asistí a la Universidad se hallaba ésta dominada en gran parte por las exigencias de la guerra. Más de cuatro mil estudiantes estaban enrolados en el Ejército y en la Marina y muchos habían partido ya al frente, y los que quedaban (casi todos los actualmente matriculados) estaban adquiriendo la preparación militar necesaria para ir también a luchar al otro lado del Atlántico, a fin de "salvar en el mundo a la democracia", según palabras de Wilson.

Por todas partes no se veían más que estudiantes en uniforme caqui o azul.

Una vasta extensión del parque y de los campos de juego había sido convertida en campamento, con el suficiente número de barracas de madera y tiendas de campaña para abrigo de los jóvenes guerreros.

Además de la enseñanza militar, naval y aeronáutica, que se ha proporcionado a los jóvenes, cada departamento universitario ha creado cuarto curso, se ha considerado eficiente para el éxito de la guerra, como ser radio-electricidad aplicada, de enfermeras, de procedimientos de la Cruz Roja, etc. Se ha establecido también por el Senado Académico el grado Bachiller en Ciencia en Ingeniería Militar.

Los estudiantes debían repartir su tiempo entre las clases y los ejercicios militares; pero mucho me temo que los estudios se llevaran la menor parte. Sin cesar resonaban en el campo universitario los acordes marciales de las bandas formadas por los estudiantes y se les veía a éstos en pelotones aquí y allá haciendo ejercicios de rifle u otros análogos.

Por otra parte, dedican bastante tiempo a los deportes y al **entrenamiento** (perdóneseme el término si no es castizo) para los **matches** de football americano en que compiten frecuentemente con la muchachada de otros institutos. Era muy interesante y característico de esta Universidad ver a mediodía, y sobre todo en las tarde, a gran número de jóvenes, casi desnudos, sin otra vestimenta que algo semejante a un traje de baño más corto que los ordinarios. Corren libremente por las avenidas del parque o juegan a diversos juegos en el estadio; y es hermoso contemplarlos ágiles, alentados, cantando sus entusiastas coros y con los musculosos brazos y piernas sonrosados por el fresco viento de fines de otoño o de invierno.

Estos jóvenes son sencillos. No he encontrado hasta ahora en ninguna parte un estudiante elegante, lo que me parece muy digno de ser tomado en cuenta y muy recomendable. Es verdad que son al mismo tiempo un poco rudos y no de muy finas maneras. Pero se puede agregar en favor de ellos la sobriedad, entre sus viriles virtudes. No toman más que agua, leche, limonadas o helados y, aunque quisieran otra clase de bebidas no podrían hallarlas, porque en Berkeley y a una milla de distancia de la Universidad hay prohibición absoluta de toda bebida alcohólica.

Terminemos con un último rasgo este ligero esbozo de la vida estudiantil. A los jóvenes les gusta bastante el baile, el descoyuntado y descompasado baile americano, tienen muchas oportunidades para practicarlo, y gozan de toda libertad en sus relaciones con las compañeras de la Universidad y con las niñas en general. Así, las amistades femeninas son fáciles, y fácil es también que "ellas" se conviertan en amores.

ENRIQUE MOLINA.

POLITICA

IMPORTANTE CONSEJO DE GABINETE

SE TERMINA EL ESTUDIO DE LA PROVISION DE LOS CARGOS POLITICOS, Y SE ACUERDAN LOS PROYECTOS QUE SE INCLUIRAN EN LA PROXIMA CONVOCATORIA AL CONGRESO

QUEDAN DESPACHADOS LOS NOMBRAMIENTOS DE INTENDENTES DE TALCA Y O'HIGGINS, Y GOBERNADOR DE MARILUAN.—SE ACUERDA QUE VAYA UN LIBERAL A LA INTENDENCIA DE ARAUCO

SESION DE LOS COMITEES DE LA ALIANZA

La candidatura senatorial del señor Figueroa recibe entusiastas adhesiones individuales y de corporaciones obreras.—Se habla de que adherirán agrupaciones políticas extrañas a la Alianza

HOY SE REUNE EL DIRECTORIO GENERAL LIBERAL DEMOCRATICO

Sobre los rumores de una evolución liberal

Consejo de Gabinete

En la tarde de ayer se reunieron los Ministros de Estado en Consejo, presididos por S. E. el Presidente de la República, con el objeto de ocuparse de diversos asuntos de actualidad.

Así, se resolvió incluir en la convocatoria al Congreso, a sesiones extraordinarias, que se hará inmediatamente después de Semana Santa, un reducido número de proyectos de ley, en el propósito de que la acción de las Cámaras sea eficaz. Estos proyectos serían los siguientes:

De instrucción primaria obligatoria, buscando las fuentes de recursos para el cumplimiento de la ley.

De estabilización del valor de la moneda.

Proyectos económicos tendientes a crear nuevos recursos al Estado.

Proyecto salitrero.

Y proyectos de legislación social.

El Consejo estudió después la provisión de los cargos político-administrativos vacantes, dando término a este asunto en medio de la mayor cordialidad.

Sobre una evolución liberal

Los rumores de una posible evolución de los Partidos Liberal y Liberal Democrático, que acogimos en nuestra edición anterior, han sido objeto ayer de interesantes comentarios en los círculos políticos, en los cuales se dice que las gestiones sobre el particular siguen su curso.

Intendencias y Gobernaciones

Han quedado despachados los decretos que nombran a los señores Coronel Julio Navarrete B. Intendente de Talca y Luis Martiniano Rodríguez de O'Higgins.

Está acordado que un liberal ocupe la Intendencia de Arauco; según nuestras informaciones, se ofrecerá este cargo de confianza al señor M. Celis Maturana.

Gobernador del departamento de Mariluán ha sido nombrado el señor Eduardo Sandoval, actual oficial 1.o de la Intendencia de Santiago.

Comitées de la Alianza

En la tarde de ayer se reunieron en el Club Liberal los Comitées de la Alianza, presididos por el señor Luis Aldunate, vice-presidente del Partido Liberal. Concurrieron, además, los señores Octavio Maira y Héctor Arancibia L., vice-presidentes del Partido Radical, y Malaquías Concha y Juan Araya E., presidente y secretario del Partido Demócrata, respectivamente.

En esta reunión los delegados demócratas hicieron presente las incidencias partidaristas a que ha dado lugar la diputación vacante por el departamento de Concepción, refiriéndose especialmente a la candidatura radical del señor Aurelio Lamas Benavente. Los delegados radicales, según se nos informa, les habrían contestado que las asambleas del Partido son autónomas y que a virtud de esta circunstancia y como consecuencia de la situación creada por la unión de demócratas y conservadores en Concepción, la asamblea radical de aquella ciudad había procedido a proclamar candidato propio a la diputación vacante.

Por su parte, el señor Aldunate, al ser interrogado sobre la adhesión de la asamblea liberal de Concepción a la candidatura del señor Lamas, se refirió también a la autonomía de esos organismos provinciales. No obstante, agregó, la dirección del Partido ha enviado ya una nota al respecto a aquella asamblea. Su respuesta, aclarando esta situación, es esperada en estos días.

Se habló, después, del Gobierno local de Concepción y de las gestiones hechas por la Alianza para el restablecimiento de una administración liberal, sin resultado práctico alguno.

Directorio General Liberal Democrático

Esta noche, a las 21.30 horas, se reunirá extraordinariamente el Directorio General del Partido Liberal Democrático.

Esta reunión tiene por objeto, entre otros asuntos de actualidad, resolver la actitud que corresponderá al Partido ante la próxima lucha senatorial.

Además, corresponde elegir miembro de la Junta Ejecutiva en reemplazo del señor Emilio Bello Codesido.

Senaduría de Santiago

La Asamblea Liberal de Santiago, ha recibido del Centro Demócrata "Malaquías Concha", la siguiente comunicación:

"Santiago, Marzo 28 de 1919. — Señor presidente de la Asamblea: Muy señor nuestro: Muy honroso es para el suscrito tener el placer de comunicar a usted y por su intermedio a la Asamblea Liberal, que nuestro Centro de Propaganda Democrática, en su última sesión, acordó poner a disposición de esa distinguida colectividad política, la secretaría, a fin de iniciar los trabajos electorales a favor de la candidatura a senador de la Alianza Liberal, del ilustre repúblico don Javier Angel Figueroa.

Considera nuestro Centro, señor presidente, un deber ineludible contribuir en alguna forma al triunfo de esta candidatura que es una verdadera garantía para el pueblo chileno y honra para el liberalismo.

Además, señor presidente, al producirse la vacante del cargo que ocupará el señor Figueroa, nuestro Centro se dirigió a esa Honorable Asamblea pidiéndole que si trataba de elegir un candidato digno de suceder al ilustre e inolvidable señor don Vicente Reyes, se tuviera presente al señor Figueroa Larraín.

Disponga, señor presidente, de su respetuoso servidor. — **J. A. Sáez S.**, presidente. — **Eugenio Silva P.**, secretario".

La candidatura del señor Figueroa, recibe diariamente numerosas adhesiones individuales y de corporaciones obreras.

Contará, además, según se nos informa, con la adhesión de agrupaciones políticas extrañas a la Alianza.

Anoche celebró sesión el Directorio General del Partido Demócrata. Presidió el presidente don Malaquías Concha y asistieron los señores, Senador don Zenón Torrealba, Diputado don Artemio Gutiérrez y alrededor de 50 directores generales.

Se dió cuenta de una comunicación de la Asamblea Liberal, en la que pide el concurso del partido demócrata para la candidatura de don Javier A. Figueroa a la Senaduría por Santiago.

Con este motivo se produjo un debate en el que tomaron parte varios directores, llegándose al acuerdo de nombrar una comisión compuesta de los señores Malaquías Concha, Zenón Torrealba, Vicente Adrián, Juan B. Martínez y Juan Araya Escón.

Esta Comisión quedó ampliamente facultada para solucionar todo lo relacionado con la Senaduría por Santiago.

Finalmente se tomaron varios acuerdos de carácter interno.

Diputación de Concepción

En la tarde de hoy quedan designados los seis diputados que formarán la comisión parlamentaria que irá a Concepción a supervigilar el acto electoral del Domingo próximo.

Como ya se ha dicho, en esta comisión habrá un representante de cada partido.

Asamblea Liberal

Se cita a sesión de la Asamblea para hoy, a las 21.30 horas (9.30 P. M.)

Se tratará en esta sesión de política en general y de la próxima lucha a senador por Santiago.

Se encarece la asistencia.

Asamblea Radical

Esta noche, a la hora y en el local de costumbre, celebrará sesión esta colectividad política.

Figuran en la tabla de la orden del día, las siguientes indicaciones:

Sobre fundación de un diario radical; propaganda doctrinaria; reglamento de las Cámaras; firmas en los registros; industrias salitrera y vinícola; reorganización de la Escuela de Bellas Artes; aniversario de la Asamblea; derogación de la Ley Marcial; cuestiones financieras, y asistentes a las sesiones de la Asamblea.

Se recomienda la asistencia.

Partido Demócrata

10.a COMUNA. — Cítase al Directorio Demócrata de la 10.a Comuna para el Miércoles 2 de Abril, a las 20 horas.

Local: casa del señor presidente, don Francisco Vergara, Franklin número 925.

COMUNA DE PROVIDENCIA. — Cítase para hoy, a las 20.30 horas, a la comisión encargada de los nuevos registros de este Centro, señores Clodomiro Serey, Ramón Pérez y Oscar Panao, en Avenida Manuel Montt número 18.

COMUNA DE MAIPU. — Se cita a asamblea general a los miembros de esta agrupación y del Centro Artemio Gutiérrez, para el Miércoles 2, a las 21 horas, en la secretaría Dolores 559.

Se recomienda la asistencia al director don Rubén Valenzuela Hurtado.

AGRUPACION DEMOCRATA DE SANTIAGO.— Hoy celebra asamblea ordinaria a las 21 horas.

Cita al señor Enrique Escoffier, inscrito en los registros del Partido bajo el N.o 1364, para tratar sobre una nota de la comuna de Maipú, queda citado el comité de esa comuna.

Por acuerdo del directorio, el Domingo próximo se llevará a efecto la elección del comité de la 8.a comuna, de 9 a las 16 horas. Local: San Diego N.o 916.

La comisión receptora está compuesta de los siguientes correligionarios, señores: Luis Lacaste, Eulogio Molina, Lucas Guajardo, Anarán Correa y la comisión de la Agrupación, señores Julio Abarca M. y Alejandro Barañao.

Partido Liberal Democrático

CLUB PRESIDENTE BALMACEDA. — Terminados los trabajos de reparación y arreglos del Club Presidente Balmaceda, empiezan ya a funcionar sus diversas secciones, y se espera solamente la entrega total del mobiliario para celebrar la inauguración del Club.

Por de pronto, desde hace días se encuentra instalada la cantina que llena todos los requisitos que pueda desear el más exigente.

Ayer se inauguraron los comedores con un espléndido servicio de almuerzos, comidas, lunch y five o'clock tea a la altura de los más elegantes clubs de Santiago, y en condiciones económicas. En pocos días más se entregarán al uso de los correligionarios las salas de billas y billares, como también las de ajedrez y otros entretenimientos honestos y el salón de lectura.

Hay el propósito, asimismo, de adaptar algunas salas para ejercicio de gimnasia y juegos de palitroque.

Los departamentos destinados a las sesiones de los diversos organismos del Partido son amplios y cómodos.

CENTRO LIBERAL DEMOCRATICO.—Hoy a las 18 horas, celebrará sesión este centro político para tratar de la elección de su Mesa Directiva y de otros asuntos de gran importancia.

Se encarece la asistencia.

CONCURSO

De proyectos para la construcción de un gran establecimiento moderno de Baños en Viña del Mar

La Municipalidad de Viña del Mar invita a los señores ingenieros a un concurso de proyectos, a fin de resolver la construcción de un gran establecimiento de baños, con todas las comodidades modernas, que constituya al mismo tiempo un centro de atracción y esparcimiento para el público.

Estas construcciones comprenderán fundamentalmente grandes piscinas y baños de natación, secciones de baños de tina, etc.; un gran pabellón o sala de bailes y conciertos, etc., etc.

Se deja a los concursantes la más amplia libertad de concepción dentro de las bases fundamentales.

La Junta de Alcaldes asesorada por un técnico nombrado por ella y otro por los interesados, asignará los premios, que consistirán en un primer premio de $ 5,000 y otros menores.

El plazo para entregar los trabajos expira el 30 de Mayo próximo, fecha impostergable, a las 11 de la mañana, día y hora en que se tomará conocimiento de ellos.

Bases y antecedentes pueden consultarse en la Dirección de Obras Municipales.

LA ALCALDIA MUNICIPAL.

HAGA SUS COMPRAS
EN LA
FARMACIA
"LA HUMANITARIA"
Y ECONOMIZARA PLATA.
RECETARIO MODERNO
268, Ahumada 268

LA SONRISA "ROSS"

LA SONRISA INTERNACIONAL

Cual la dulce y simpática sonrisa que la plácida Luna parece dirigir misteriosamente a su vecina la Tierra en una noche apacible, la Sonrisa "Ross" es reconocida al punto en todo el mundo civilizado.

Ninguna otra refleja con tanta claridad esa emoción de gozo que suele proceder de la eficacia natural de la salud perfecta.

Cualquiera persona puede poseer esta sonrisa. Unas cuantas dosis de **Píldoras de Vida del Dr. Ross** la pondrán en estado de lucirla.

Ingrese Ud. en el ejército internacional que marcha sonriente por la vía de la salud. La cuota no es más que el módico precio de un frasquito de **Píldoras de Vida del Dr. Ross**, comprado en cualquier farmacia.

The Sydney Ross Co., New York, U. S. A.

OSCAR BEZANILLA
DENTISTA
Antisepsia completa. Trabajos rápidos, sólidos, modernos. Hora fija. Plaza Yungay. Libertad 666.

COMPAÑIA DE LOTA Y CORONEL

Dividendo N.o 55

Desde el Miércoles 2 del corriente, los señores Accionistas podrán cobrar, tanto en Valparaíso como en Santiago, en el Banco de A. Edwards y Compañía, el dividendo final de $ 5 de 18 d., a razón de $ 10 moneda corriente, por acción, acordado en Junta General de esta fecha.

Valparaíso, Abril 1.o de 1919.

EL GERENTE.

Tuberculosos
Sacarosa Lo Monaco
El único remedio eficaz contra esa dolencia.
Ventas por mayor y al detalle.
AHUMADA 50

VIÑA
Errazuriz-Panquehue
Son los preferidos del público de gusto delicado. El mejor vino para familias y pensiones. Pida Ud. Etiqueta blanca y Pinot al
Depósito de Santiago
SANTA ROSA N.o 835
Teléfono 6164 — Matadero.
3-D

PARA LOS BANQUETES
Se toma EL GRAN VINO
Santa Elena
Pídalo en el centro por teléfono 1890, a
ALFREDO BLANCHARD
El importador de licores finos, cigarros habanos y
TE
Calle BANDERA N.o 176

El Gran Remedio Universal
el único comprobado por medio de la radiografía que cura la tuberculosis (tisis). Pruebas a la vista. Afamado desde 1887. Cura radicalmente: cáncer, gangrena, sífilis, enfermedades hígado, riñones, del estómago, Nitro Ozona, Lowe-Weisslog, pulmones, bronquitis, faringitis, asma, hipertrofia, diabetes, albuminuria, reumatismo, hidropesía, obesidad, raquitismo, epilepsia, apoplegía, anemia, catarro intestinal, disentería, apendicitis, peritonitis, almorranas, fístulas, furunculosis, heridas, úlceras, tumores, contusiones, quemaduras, picaduras venenosas, enfermedades piel, sangre, enfermedades secretas. Prodigioso en aneurisma, en enfermedades del corazón, cerebro, vista, espina dorsal, etc. Viruela, peste negra, hemorragia, peste bubónica, tifus, pestes y fiebres en general, son vencidas a las pocas horas con repetidos lavados intestinales y tomas. Igual tratamiento para demás enfermedades. Catecismo Nitro-Ozona, consúltelo todo enfermo, sea cual fuere el mal, encontrará el medio seguro de sanar radicalmente. Remítolo gratis a quien lo pida.
LUIS LOWE,
Casilla 332.—Claras 149.—Santiago.—Droguería Daube y Boticas principales

LISTO PARA ENTREGA INMEDIATA
Ladrillos a Fuego importados
Bronce en Plancha de todos números
Sierras circulares y dientes de repuesto
Poleas de todas dimensiones
Empaquetaduras de todas clases
Esmeriles en piedra, en hoja y en polvo
Se atienden despachos a provincias
Casa SANTIAGO WEBB & Co.
Cas. 1767-Estado 156-158-170
Teléfono Inglés 3176 - 3177

BOTICA FRANCIA

ESTADO 154

Teléfono Inglés 2132. = Casilla 2105

La **Botica Francia** fué establecida en esta ciudad, hace varios años, por los señores Ernesto Bouey y Ernesto Lebeuf. En esos años las importaciones eran escasas y, naturalmente, un negocio de tal naturaleza no podía prosperar rápidamente.

En 1887 pasó la **Botica Francia** al poder de don Gastón Goyénechè, chileno, descendiente de una respetable familia del mediodía de Francia, y colocado en esa situación de propietario, puso en evidencia sus energías para dar ensanche y prosperidad a la **Botica Francia.**

Circunstancias del todo favorables que un hombre emprendedor y de negocios sabe siempre aprovechar, se ligaron una a una y en pocos años el señor Goyéneché tuvo la satisfacción de ver realizadas sus aspiraciones con el más brillante y lisonjero porvenir en sus negocios.

La expectativa en que un hombre vive mirando el tiempo que ha de venir indica fuerza y perseverancia, y sólo de este modo se concibe que un ideal largamente alimentado se cristalice al fin y sea la solución real de los anhelos. De esta manera procede el trabajador que, desde las primeras escalas, va subiendo hasta llegar a la cima deseada. ¿Qué puede registrarse en la vida que no nazca de un ensueño?

EDIFICIO QUE OCUPA LA BOTICA FRANCIA

HACE 32 AÑOS

el negocio presentaba un croquis reducido: las comunicaciones con Europa eran tardías, de muchos meses para obtener las materias que urgían a la plaza; además, no eran aquellos tiempos para las luminosas concepciones de la ciencia, ni se podían emplear los procedimientos comerciales que la necesidad ha desarrollado. Sin embargo, los adelantos son graduales y con los descubrimientos científicos de Europa y Norte America el comercio de materias químicas tomó, en corto tiempo, colosales proporciones.

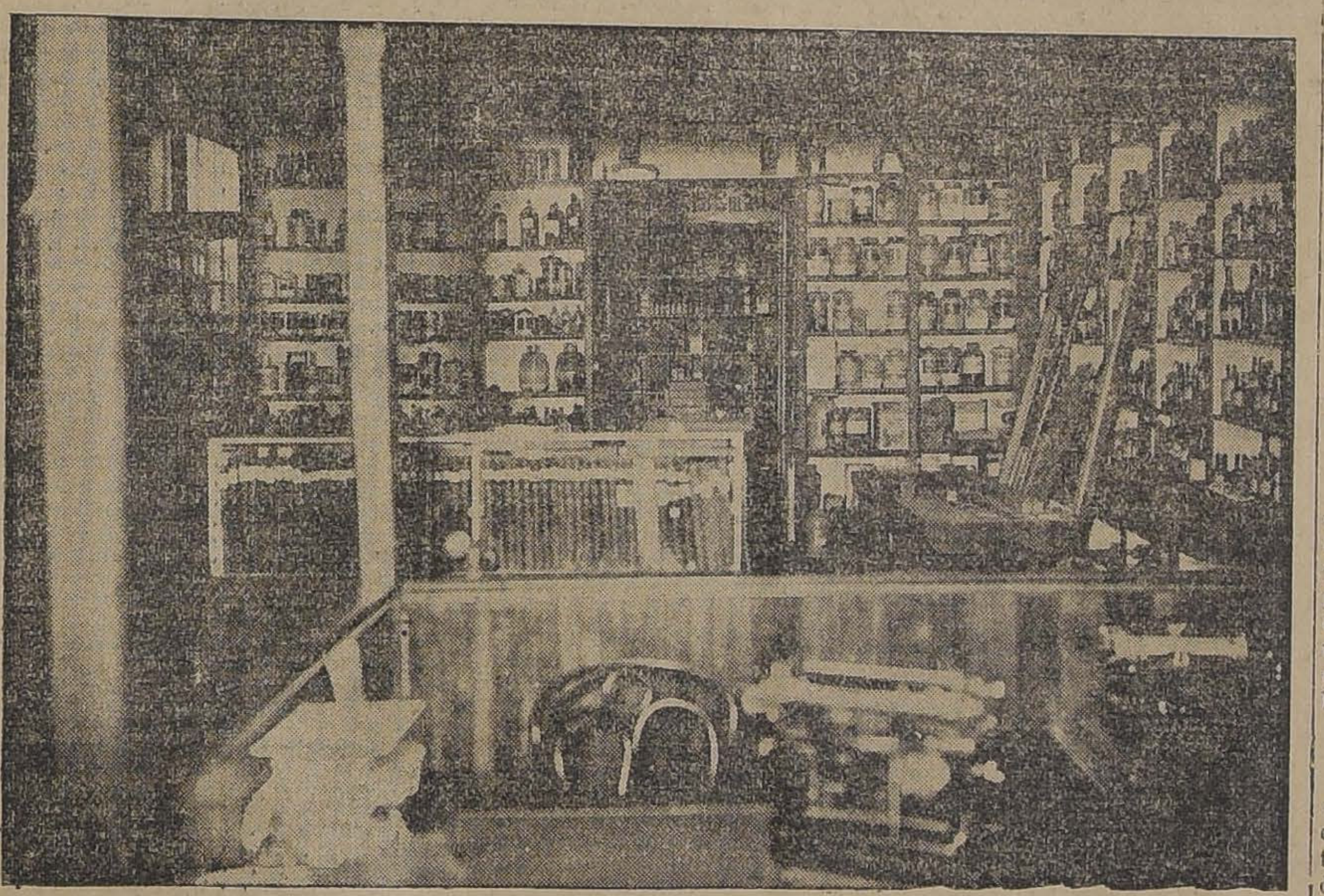

UNA SECCION DE LA BOTICA

LA BOTICA FRANCIA

que ya se hallaba en buen pie, vino a participar de esos progresos y como consecuencia natural comenzó a ensanchar primero su edificio y luego a establecer en él diferentes secciones que respondían a los propósitos de su dueño.

El señor Goyéneché hizo venir de Francia a un técnico con el fin de que se ocupara de los análisis y diversas preparaciones que requieren un entendido en la materia, y al efecto celebró un contrato con un reputado caballero francés, cuyo nombre no recordamos por el momento.

LABORATORIO DE ANALISIS BIOLOGICOS

Este **Laboratorio,** a cargo del Técnico, pone a disposición de los clientes recipientes de vidrio debidamente esterilizados para que recojan en él durante las veinticuatro horas lo que se desee analizar.

ANALISIS SENCILLO

Comprende el volumen de las veinticuatro horas, los detalles de la densidad, la reacción, el calor, el aspecto, el olor y las observaciones que se indican a fin de que un médico, en vista de los antecedentes que se expresan, junto con los

CONSTITUYENTES NORMALES

la albúmina total; mucina; glucosa; acetona; ácido diacético; pigmentos, que pueden ser hemáticos o biliares; y mobilina, especificando sus cantidades, de su diagnóstico.

Ahora bien, el

ANALISIS COMPLETO

comprende: las cantidades que se expelen en urea, ácido úrico, fosfatos, cloruros, etc.

Se practican también los

EXAMENES MICROSCOPICOS

que se refieren a sedimentos urinarios y elementos celulares.

En los otros

ANALISIS ESPECIALES

se determinan los coeficientes urolíficos, el ácido úrico: urea; el ácido fosfórico: urea; cloruros; urea; desmineralización; azoúrico, etc., y se dan los resultados del examen basteriológico, cálculos, acidez total, sulfatos, cenizas, nitrógeno total, magnesia, etc.

SECCION RECETAS

Hay una sección especial servida por un personal muy competente para el despacho diario de las recetas. Esta sección está sometida a la vigilancia del técnico de la casa.

MATERIAS QUIMICAS

La competencia que siempre ha existido en Francia entre los fabricantes de materias químicas ha obligado a algunos a elaborar esas materias en forma diferente o de inferior calidad, con el fin de obtener cuantiosas ganancias, pero sucede que esa competencia resulta nominal porque las fábricas serias mantienen su prestigio, elaborando en toda época sus productos de conformidad con las indicaciones y fórmulas establecidas por la ciencia.

A estas casas de fama mundial recurre la **BOTICA FRANCIA** para la compra de medicamentos con el fin de proporcionar a su clientela medicinas frescas, de pureza innegable.

VENTAJAS

Para los médicos esto es una gran ventaja porque el 50 por ciento del éxito que obtienen se debe a la clase de mercaderías que se les despachan.

Es una ventaja también para los enfermos por razones que claramente se comprenden y que no es menester repetir.

De las casas

COUTURIEUX

y en general de todas las fábricas francesas de que el señor Goyéneche es agente exclusivo en el país llegan a la **BOTICA FRANCIA** más de 17,000 clases de productos químicos.

La Casa **COUTURIEUX** envía toda clase de productos, especialmente los coloidales de que son especialistas.

La casa

RIVIER

envió últimamente dos productos importantísimos, la

ASCOLEINA

que sirve para reemplazar el aceite de hígado de bacalao, con éxito superior al que han obtenido otras preparaciones. Es una concentración de este aceite, de manera que con una cucharada de esta solución se obtiene medio litro de aceite de bacalao corriente; y la

AMBRINA,

cuyas propiedades son dignas de estudio. Se emplea en el tratamiento de llagas y especialmente en el de las quemaduras, sabañones, úlceras, forúnculos, panadizos, antrax, escaras, etc.

Su descubrimiento se debe, sin duda alguna, a la necesidad en que vieron los médicos franceses de inventar algo para suprimir de manera efectiva las horribles quemaduras que sufrieron los combatientes franceses.

Es un producto que tiene que llegar a convertirse en el remedio casero, pues se ha comprobado su eficacia en todas las enfermedades cutáneas producidas por el fuego o el frío. Obra provocando la renovación de los tejidos dañados.

La **Ambrina** obra únicamente por sus propiedades físicas.

Apósito térmico de gran capacidad calorífica;

Conserva mucho tiempo el calor debido a su mala conductibilidad y a su impermeabilidad;

Elasticidad y contractilidad, lo que permite al apósito ejercer una comprensión lenta y progresiva sobre las lesiones objeto de su aplicación;

Asepsia rigurosa del apósito de **Ambrina** cuando la cera y el algodón han sido esterilizados.

Estas propiedades de la **Ambrina** justifican su empleo:

1.o En el tratamiento de **casi todas las llagas** al tratarse de:

Llagas causadas por **Accidentes** o por el **Trabajo** (Quemaduras, Aplastamiento, Desgarro, Corte, Torcedura, Contusión, Caída, Panadizo, etc).

Llagas resultantes de **Afecciones cutáneas** (Acne, Herpes, ciertas formas de eczema, Picadas de Mosquitos, Sarna, Pénfigo, Ectima, Ictiosis, Granos, Impétigo, Furúnculo, Antrax, etc).

Llagas rebeldes y átonas (Ulceras varicosas, Ulceras de las paises cálidos, Supuraciones crónicas, etc.)

SEÑOR GASTON GOYENECHE

Sabañones ulcerados o no.

2.o Como apósito hipertermal en todas las afecciones en que el calor constante y elevado prueba: Reuma, Lumbago, Artritismo, etc.

La AMBRINA es el mejor tratamiento por medio del calor.

Actualmente ya no deberían emplearse más Cataplasmas ordinarios, cuando con el apósito de **Ambrina** se asegura:

Termalidad mucho mayor.

Mucho más larga conservación de la termalidad (más de 24 horas).

Perfecta asépsia del apósito.

Mayor comodidad de aplicación (renovación cada 24 horas solamente)

Acaba de recibir también

PRODUCTOS DE VETERINARIA

el **anaftan,** que se utiliza contra la fiebre aftosa, diarreas del ganado vacuno, ovejuno, etc., siendo a la vez un gran desinfectante y cicatrizante de heridas.

Este notable descubrimiento ha sido aplicado en diversas partes de Francia con espléndidos resultados. Tiene un gran depósito de

ALIMENTO BEBE-NENE

para los niños, los ancianos y enfermos, ya probado como uno de los alimentos de fabricación nacional que han obtenido el éxito definitivo.

AMPOLLETAS ESTERILIZADAS

Entre los grandes progresos de la **Botica Francia** debemos hacer especial mención el implantamiento en su laboratorio de trabajos muy delicados que requieren pericia, preparación y gran experiencia. Nos referimos a las ampolletas esterilizadas preparadas por los sistemas más modernos, tal como se hacen en el Instituto Pasteur de París.

EL LABORATORIO DE BIOLOGIA

aplicada se encarga de hacer toda clase de **ampolletas** cualquiera que sea la fórmula del facultativo.

Las que ahora se expenden a precios muy reducidos, son:

—Cacodilato de soda, 5 y 10 o|o.
—Metarsinato de soda, 5 y 10 o|o.
—Aceite alcanforado, 10 y 20 o|o.
—Biyoduro de mercurio, 1, 2, 3 y 5 o|o.
—Aceite gris.
—Atoxil.
—Hermofenie.
—Cacodilato de Guayacol.
—Etc., etc., etc.

SEVE DE LYS

El señor Goyéneche es agente también de la Fábrica **Seve de Lys,** que envía productos de belleza que son tan conocidos en el país.

PERFUMERIA

Recibe la **Botica Francia** los mejores perfumes, o sean los de las casas Cotty, Houbigant, Pivert, Roger y Gallet, etc.

LA BOTICA FRANCIA

es casa importadora que no vend al por mayor, lo que le permite ofrecer a su numerosa clientela precios más reducidos y calidad inmejorable de productos.

Tiene, además, un buen

SERVICIO A DOMICILIO

Le basta al cliente pedir por teléfono una medicina y es atendido inmediatamente por el personal.

EL PUBLICO Y LOS EMPLEADOS

OTRA DEPENDENCIA. — DOS SEÑORITAS EN EL DESEMPEÑO DE SUS LABORES

PREPARANDO RECETAS. — SECCION LABORATORIO

DEPORTES

FOOTBALL

ASOCIACION DE FOOTBALL DE SANTIAGO. — Ayer, a las 18 horas, quedaron cerradas las inscripciones para el campeonato por la Copa Chile Argentina. Se inscribieron catorce equipos. Mañana daremos a conocer el calendario de las partidas que se realizarán el Domingo próximo.

POR LA COPA CHILE ARGENTINA. — El campeonato del Domingo. —El torneo interno que por este trofeo realizará el Domingo próximo en sus canchas la Asociación de Foot ball de Santiago, revestirá bastante interés, ya que tomarán parte en él los mejores equipos de la capital. En efecto, se han inscrito los clubs Magallanes, Eleuterio Ramírez, Gimnástico, Morning Star, Arco Iris, Santiago, Maestranza Eléctrica, Sport verein, Maestranza Atlético, Borgoño, Britania, Liverpool y Esperanto.

El hermoso trofeo que se disputa, la Copa Chile Argentina, será adjudicado al cuadro que lo gane dos veces seguidas, y como ya el Arco Iris lo ganó una vez, tendrá este poderoso conjunto que luchar con los demás formidables rivales.

Se obsequiará, además, un par de zapatos de football, ideados y donados por el señor Enrique Teuche, al capitán del equipo vencedor.

Se pone en conocimiento de los clubs que los formularios de los jugadores que tomarán parte en estos encuentros deberán estar a más tardar el Viernes próximo en secretaría.

INSCRIPCIONES EN LA ASOCIACION DE FOOTBALL DE SANTIAGO. — Hasta ayer, se habían inscrito en las competencias de esta corporación 49 equipos, los que, repartidos en siete divisiones, dan un promedio de siete equipos por serie, número suficiente para desarrollar un calendario interesante.

Faltan aún por inscribirse varios clubs. El directorio, tomando en cuenta la petición de algunas instituciones, formadas por estudiantes, acordó ampliar hasta el 7 del presente el período para llenar los requisitos de la inscripción, por lo que la secretaría continúa atendiendo diariamente de 10 a 12 y de 14 a 18 horas en Santo Domingo 1223.

LAS CANCHAS INDEPENDENCIA N.os 1 Y 2. — Se ha hecho cargo de la administración de estos campos de juego el señor Antonio Quinteros, quien ha puesto en ellas trabajo a fin de que estén en buenas condiciones para el campeonato por la Copa Chile Argentina, que se iniciará el Domingo próximo.

MATCH INTERNACIONAL DE FOOTBALL ENTRE FRANCIA Y BELGICA. — Vence el equipo belga por cinco tantos contra dos. — París, 1.o — Se efectuó en esta capital el gran match de football por la copa donada por el Rey Alberto de Bélgica, y que debía ser disputada por equipos franceses y belgas.

Una numerosísima concurrencia asistió a la interesante partida.

El jefe del Gabinete, M. Clemenceau, se hizo representar.

Venció el equipo belga por cinco tantos contra dos.

MEDIDAS DISCIPLINARIAS. — En la última sesión de la Asamblea, el Instituto Nacional F. C., considerando:

1.o Que el directorio, en sesión de 28 del mes próximo pasado, negó autorización a los señores Moisés Lorent, Armando Valderrama y Carlos Rivera, para que jugaran en un equipo comercial, por estimar que es profundamente incorrecto que socios del club representen a casas comerciales de las cuales no son empleados; y

2.o Que al jugar dichos señores por la casa Castagnetto el Domingo último, han faltado a la disciplina interna del club y han desprestigiado a la institución, desvalorizándose ellos mismos moralmente,

Acordó:

1.o Eliminar a los socios señores Moisés Lorent, Carlos Rivera y Armando Valderrama, sin derecho a la recompensa a que se hubieran hecho acreedores por la participación en encuentros oficiales;

2.o Darle honroso destino a la medalla de oro que por ser jugador del club en la competencia de la Copa Unión en 1915, podía haberle correspondido al señor Moisés Lorent, entregándosela a la señora madre del señor Pedro Lasalle, quien siempre trabajó por la dignidad deportiva de la hermandad institutana; y

3.o Comunicar este acuerdo para los efectos del caso a la Asociación Santiago y darle publicidad para que esta medida sirva de ejemplo a la Asociación y a los clubs inscritos en ella, porque es conveniente emprender enérgica campaña contra el espíritu bien poco deportista de los que se dedican a jugar por casas comerciales a las cuales no les liga ningún sentimiento deportivo, ya que es deber de los aficionados velar por la moral deportiva.

DIRECTORIO PROVISIONAL. — El Consejo de la Liga Metropolitana de Deportes designó a los señores A. Acosta, E. Seisdedos, W. Berroeta, F. Barros y E. Silva, para que constituyan el directorio provisional de esta Liga.

5 DE ABRIL F. C. — El señor J. M. Valdés, socio del primer equipo de esta institución, nos pide que invitemos a sus compañeros de club a una reunión especial que se efectuará hoy, a las 21 horas, en Arturo Prat esquina de Marina de Gaete.

En esta junta se estudiarán varios puntos de importancia relacionados con la actuación del club en la presente temporada.

LIGA METROPOLITANA DE DEPORTES. — De conformidad con el acuerdo tomado por el Directorio de esta Liga, las inscripciones continuarán abiertas hasta el Sábado próximo, a las 20 horas.

Durante la semana, los clubs deberán apresurarse a llenar los requisitos que exige la inscripción y deben también mandar una lista de los días en que no podrán jugar en partidas oficiales para tener presentes esos días en la confección del calendario anual.

El Directorio se reunirá el Jueves próximo, a las 18.30 horas.

Desde hoy se reciben las inscripciones y se atiende al público en la nueva secretaría Agustinas 1060, oficina 10, segundo piso.

LOS VIEJOS F. C. — Acuerdos tomados por esta corporación:

Agradecer la nota felicitación enviada por el Santiago F. C. a los organizadores del club de Los Viejos.

Aceptar como socios de la institución a los señores Isidoro Blanco y Carlos Aldea.

Reunirse los días Miércoles en los salones de la Unión Comercial.

Recomendar a los socios pasen para la confección del uniforme, a la casa Gath y Chaves, donde serán atendidos en la sección sport por el señor A. Castillo.

Llevar a efecto el primer práctice el Domingo próximo, en la cancha de la Liga Metropolitana.

Citar a sesión para hoy Miércoles, a las 21 horas, en casa del vicepresidente, Siglo XX 24.

GUACOLDA F. C. — Ayer cumplió 8 años de vida esta corporación. Con tal motivo, se efectuará una asamblea solemne hoy, a las 20 horas, en Edison 4039.

ASOCIACION INFANTIL DE F. B. DE SANTIAGO. — Partidas que se jugarán el próximo Domingo, finales de 1918:

Primera serie A:

Esperanto 1.o con Peneca 1.o. Cancha Escuela de Artes, hora 9.15, árbitro señor Luis Heredia.

Gimnástico 1.o con Esperanto 1.o, cancha Escuela de Artes, hora 10.15, árbitro señor Dionisio Muñoz.

Tercera serie:

Gimnástico 3.o con G. Argomedo 1.o, cancha Escuela de Artes, hora 11.15, árbitro señor Luis Heredia.

Directores, de turno: el directorio de la Asociación.

En estos encuentros sólo podrán actuar los jugadores inscritos el año pasado.

Los formularios de esta Asociación se encuentran a disposición de los interesados en Santo Domingo 1223, de 10 a 12 y de 14 a 18 horas.

Los clubs que deseen tomar parte en el presente año por la competencia de esta Asociación, deberán cumplir los siguientes requisitos y condiciones:

1.o Habrá tres series, 1.a, 2.a y 3.a; en la primera serie, sólo podrá inscribirse jugadores hasta de 18 años; en la segunda hasta de 16 años, y en la tercera hasta de 14.

2.o Las inscripciones valdrán $ 10, $ 7 y $ 5, en primera, segunda y tercera series, respectivamente.

3.o Cada club deberá enviar a la secretaría, Santo Domingo 1223, los siguientes datos adjuntos a la solicitud de inscripción:

Colores del uniforme, nómina del directorio, dirección postal, lista de los jugadores, nombre del delegado, el que deberá ser acreditado con amplios poderes con documento firmado por el presidente y secretario del club.

—El directorio se reunirá hoy, a las 20.30 horas, en los salones de "El Mercurio". Como en esta sesión se tomarán importantes acuerdos, se ruega encarecidamente la asistencia.

NATIONAL STAR 1.o Y 2.o CON IBERICO BALOMPIE 1.o Y 2.o—El Domingo 6 del presente, se llevarán a efecto estos encuentros en la cancha que posee el National Star en la Avenida de la Recoleta esquina de Rosario (Academia de Humanidades). Con estos encuentros, el National Star inicia su temporada de football.

ZENTENO F. C. — El Sábado 5 del presente cumple este club 13 años de vida.

Con este motivo, se ha elaborado un escogido programa, el que se desarrollará en la secretaría.

CASA MUZARD F. C.—En sesión celebrada el 28 de Marzo por los socios de esta institución, formada por los empleados de la Casa Muzard, se eligió el nuevo directorio que regirá sus destinos durante el período 1919-1920.

Presidentes honorarios: señores Andrés Muzard, Santiago Muzard.

Vice-presidentes honorarios, señores Santiago Gruebler y José Petit

Presidente activo, señor Santiago Grasso.

Vice-presidente, señor Julio Morales.

Secretario, señor Oscar Filippi.

Tesorero, señor Severo Rojas.

Directores, señores Domingo Ramírez, José Giordano, Marcos Wittke.

Capitán del primer equipo, señor Alfredo Brignardello.

ASOCIACION ESCOLAR DE DEPORTES.—Se pone en conocimiento de los colegios afiliados que deben renovar su inscripción antes del 12 del presente.

Las inscripciones valen 15 pesos para la primera división, 12 la segunda y 10 la tercera.

Las competencias se llevarán a efecto en las canchas de la Liga Metropolitana, Campos de Sports y cancha de la Academia de Humanidades.

Los colegios que deseen practicar sus equipos deben avisar a la secretaría.

—El Directorio se reunirá el Miércoles, en la tarde, en la secretaría.

ATLETISMO

LA DELEGACION INTERNACIONAL CHILENA.—Montevideo, Abril 1.o—A las 8 horas de mañana llegará la delegación chilena de atletas que tomará parte en el concurso suramericano de atletismo.

En los círculos deportivos reina especial interés por recibir dignamente a los representantes de Chile.

La prensa local da amplios detalles sobre el componente de la embajada deportiva.—(Agencia Americana).

Buenos Aires, Abril 1.o— Anoche llegó a ésta sin novedad el cuadro de deportistas chilenos que va en viaje al Uruguay.

Algunas corporaciones deportistas enviaron delegados especiales a saludar a los distinguidos viajeros. Atletas continuarán viaje mañana. —(Agencia Americana).

ASOCIACION ATLETICA DE SANTIAGO.— Cita a junta de delegados para hoy Miércoles a las 21 horas en Huérfanos 1326.

Se recomienda la asistencia.

EL ATLETISMO EN ARGENTINA.—"La Razón" en su edición del Viernes 28 de Marzo informa:

"En el vapor de la carrera ha llegado esta mañana el secretario de la Federación Atlética del Uruguay, señor F. A. de Munno.

Este dirigente uruguayo viene con el propósito de gestionar ante los clubs argentinos la participación de nuestra representación en el campeonato suramericano de atletismo, que debe realizarse próximamente en la vecina orilla.

Como se sabe, días pasados, la Federación Atlética del Uruguay solicitó de nuestras instituciones atléticas manifestasen su pensamiento respecto a la participación de los argentinos en el citado certamen, bajo la dirección del Club de Gimnasia y Esgrima, quien se encargaría de la preparación y selección de los aficionados que debieran constituir el conjunto de este país. Reunidos los dirigentes de la mayoría de los clubs, resolvieron enviar una nota al Club de Gimnasia y Esgrima, haciéndole saber que creían inoportuna su participación en las olimpiadas próximas, en virtud de la falta material de tiempo para el entrenamiento indispensable de los concurrentes.

Es de esperar que el señor Munno obtenga éxito en las gestiones que viene a realizar a ésta, y las dificultades que aducen los clubs argentinos para concurrir desaparezcan, atendiendo a la deferencia del dirigente uruguayo."

EXCURSIONISMO

LA EXCURSION DE LA ASOCIACION DE EXCURSIONISTAS Y EXPLORADORES A EL SALTO.—Los excursionistas de los Cuerpos Barcelona, Galvarino, Hispano Americano, Santiago y Los Pirineos efectuaron el Domingo último una excursión a El Salto.

El buen estado del camino, 8 kilómetros más o menos, permitió que fuera recorrido con facilidad. Después de escalar elevados cerros, los excursionistas hicieron el primer descanso en la Pirámide de O'Brien.

Se levantó campamento en un hermoso paraje y a las diez horas diversas patrullas recorrieron los cerros vecinos.

A las 14 horas se dió orden de regresar al plano.

A las 15 horas y media se dió comienzo al campeonato atlético; el señor Ventura Debezzi, miembro de la Comisión de Atletismo, llamó a los concursantes, dando el desarrollo de las pruebas el siguiente resultado:

100 metros: 1.o Ismael de la Barra, Cuerpo Los Pirineos.

2.o Enrique Planes, Cuerpo Hispano Americano.

3.o Francisco Pérez, Cuerpo Hispano Americano.

Lanzamiento de la bala: 1.o Ventura Debezzi, Cuerpo Los Pirineos.

2.o Rafael Berenguer, Cuerpo Barcelona.

3.o Ismael de la Barra, Cuerpo Los Pirineos.

Salto alto con impulso: 1.o Enrique Planes, Cuerpo Hispano Americano.

2.o Paulino Román, Cuerpo Los Pirineos.

3.o Señor Castañer, Cuerpo Hispano Americano.

Carrera de Postas: 1.o Equipo Cuerpo Hispano Americano.

2.o Equipo, Cuerpo Los Pirineos.

3.o No hubo.

Salto largo sin impulso: 1.o Paulino Román, Cuerpo Los Pirineos.

2.o Enrique Planes, Cuerpo Hispano Americano.

3.o Ernesto Flores, Cuerpo Los Pirineos.

En consecuencia, se adjudicó el primer lugar el Cuerpo Los Pirineos, con 15 puntos; 2.o el Cuerpo Hispano, con 12 puntos; y 3.o el Cuerpo Barcelona.

Se dió orden de regreso a la capital a las 17 horas y media.

CUERPO LOS PIRINEOS. — Se cita a junta general para hoy.

Orden del día.—Elección de comandante, ingreso de nuevos socios y otros asuntos que requieren la mayor asistencia.

ASOCIACION DE EXCURSIONISTAS Y EXPLORADORES DE CHILE.—La velada en honor de los redactores deportivos.—La Asociación de Excursionistas y Exploradores de Chile acordó en una de sus últimas sesiones de Consejo, efectuar en la noche del Sábado 5 del presente una reunión social en honor de los redactores deportivos de la prensa local.

La acogida siempre benévola que los redactores han dispensado a las noticias de excursionismo ha hecho que este acuerdo haya sido recibido con aplausos por las instituciones afiliadas, las que se proponen darle a esta reunión todo el brillo que ella merece.

La comisión encargada de organizar esta fiesta está citada para hoy a fin de resolver algunos asuntos de interés.

—El Directoro sesionará hoy a las 21 horas en "La Opinión".

CUERPO BARCELONA. — Cita a junta general para hoy Miércoles 2, a las 21 horas en nuestra secretaría.

Se encarece la asistencia.

CLUB EXCURSIONISTA "EL AGUILA".— Cita a junta general para hoy a las 21 horas 30 minutos en Dardignac número 138.

Se recomienda la asistencia.

ANDINOS EXPLORADORES DE CHILE. —Cuerpo Maipú. —Mañana, a las 21 y media horas se reunirán los socios de este Cuerpo.

CICLISMO

LAS CARRERAS DEL 27. — El programa confeccionado por el Centro Yungay para estas carreras ha quedado como sigue:

Primera carrera. Novicios. 2,000 metros.

Segunda carrera. Juniors no ganadores de primeros premios. 3,000 metros.

Tercera carrera. Seniors. 10,000 metros.

Cuarta carrera. Juniors todo competidor. 4,000 metros.

Quinta carrera. Campeones. 20,000 metros.

Sexta carrera. Juniors ganadores. 5,000 metros.

Séptima carrera. Senior entrenador con motor. 20,000 metros.

Octava carrera. Niños no mayores de 16 años. 1,000 metros.

Las inscripciones valen $ 1 y $ 3 la entrenador con motor.

Para esta fiesta se ha conseguido el concurso de la banda de los Talleres de San Vicente.

Las inscripciones se reciben en Chacabuco 14-D.

CLUB CICLISTA LIBERTAD MAIPU.—Cita a reunión de directorio para el Jueves 3, para tomar los últimos acuerdos relacionados con la excursión que se llevará a efecto el Domingo a Maipú.

MOTOCICLISMO

EL TORNEO DEL PROXIMO DOMINGO.— Los inscriptos.— La inauguración de la temporada de motociclismo promete resultar una de las fiestas deportivas más brillantes organizadas últimamente en nuestra capital.

Al aliciente de un buen programa deportivo, debemos agregar el propósito de los organizadores de destinar el producto de las entradas a la séptima Compañía de Bomberos.

El número de inscriptos ha sobrepasado todas las espectativas y por primera vez veremos un lote de más de cincuenta corredores de motocicletas.

El Parque Cousiño, sitio donde se verificará el torneo, ha sido arreglado cuidadosamente.

Según nos comunican desde la secretaría del Moto Club, la pista será regada en forma la noche del Sábado, a fin de que en la mañana de la fiesta se encuentre en las mejores condiciones posibles.

Con el objeto de facilitar al público el conocimiento de los diversos corredores, el club organizador repartirá un elegante programa con el retrato de todos los concursantes.

Las entradas se venden en las diferentes Compañías de Bomberos y en la secretaría del Moto Club y valen $ 1 para los peatones y $ 10 para los coches y automóviles.

En nuestra edición de mañana publicaremos los nombres de las personas que componen el jurado y la delegación completa de los corredores porteños.

POLO

El Sábado 5 del presente, a las 15.30 horas se abrirá la temporada de juego en la cancha que posee el club en el interior del Club Hípico.

Las inscripciones permanecerán abiertas en el Bar Richmond, calle Huérfanos, hasta el Viernes 4, a las 19.30 horas.

CITACIONES

Citan a sesión:

Magallanes F. C.—Directorio para el Sábado a las 21 horas en los salones de "El Mercurio".

Arco Iris F. C.—Junta general para hoy a la hora y en el local de costumbre.

Unión La Paz F. C.— Junta general para hoy a las 20.30 horas en Rosario 1040.

José M. Infante F. C.— Junta general para hoy a las 20 horas en José M. Infante N.o 308.

Loma Verde F. C.—Junta general para hoy a las 21 horas en su secretaría.

Instituto Nacional F. C.—Directorio para hoy a las 18 1|2 horas en Catedral 1227 y a junta general para mañana a las 21 horas en "El Mercurio".

Laboratorio Chile F. C. — Junta general para hoy a las 18 1|2 horas en el local de costumbre.

G. Bulnes F. C.—Directorio para hoy a las 20.30 horas en nuestra secretaría,, Dávila 959 y junta general para el Viernes a la misma hora y local.

Unión Mc Kay F. C.—Junta general para hoy a las 20 1|2 horas en Herrera 136.

Estrella Nacional F. C.—Junta general para hoy a las 21 horas en Avenida Rosario 530.

Liverpool F. C.— Junta general para hoy a las 20.30 horas en Recoleta esquina de Domínica.

1.o de Mayo F. C.— Junta general para hoy a las 20.30 horas en el local de costumbre.

Los Carrera F. C.—Junta general para hoy a las 20.30 horas en Valparaíso 1176.

Santiago National F. C.— Junta general para hoy a las 21 horas en "El Diario Ilustrado".

Imprenta Universidad F. C. — Junta general para hoy a las 18.30 horas en el local de costumbre.

Zenteno F. C.—Directorio y comisión de fiestas para hoy a las 21 horas y junta general para mañana a la misma hora. Local, el de costumbre.

BOX

EL AUMENTO DE PESO ELIMINARA A LOS QUE SOSTIENEN TITULOS Y DARA MAS OPORTUNIDAD A LOS QUE DESEEN HONORES EN EL RING.—El solo hecho de que las autoridades militares y navales de U. E., han considerado al box como una de las partes principales del entrenamiento de campaña, le ha dado un gran empuje, lo que significa que cuando el mundo esté completamente en paz, ocupará el primer lugar.

Cuando los "boys" vuelvan del campo, se notarán muchos cambios en la lista de campeones, y estos últimos, si es que han desarrollado sus conocimientos de box en matches internacionales, mostrarán sus cualidades para disputar los honores de los campeones, jefes de diferentes categorías.

Durante la guerra, que azotó al mundo por cuatro años consecutivos, se han presentado en el ring, durante los momentos de ocio, jóvenes expertos, los que talvez habrían quedado ocultos si no se hubiera considerado al box como uno de los mejores ejercicios para el desarrollo del cuerpo.

En la categoría de peso pesado se encuentra el campeón Jess Willard y cuatro que son: Jack Dempsy, Billy Miske, Fred Fulton y Jorge Carpentier. Miske y Fulton están en la flor de la vida; pero ninguno de ellos se presentan, y además, han sido eliminados por Dempsy para el título.

Desde que Jeffery era novicio, Dempsy es la estrella del ring, y él hará que muchos tengan interés por guardar su categoría al notar su presencia. Aunque si él no consigue obtener un encuentro con Willard, para el título, el caso es que Dempsy es el tipo real para la pelea, y es a él quien quiere el público.

Es probable que haya un encuentro entre Carpentier y Dempsy y ver quien de ellos dos está en el deber de poseer el título de Williard. Sin duda alguna, Dempsy tiene muchas ventajas sobre su compañero, y talvez será el héroe de la pelea si es que se lleva a cabo durante ocho o diez "rounds". Desde el punto de vista, Carpentier nunca ha demostrado poder sostener un encuentro con un campeón americano, perteneciente a la categoría de peso-pesado. Cuando ganó a Gunboat Smith, anduvo casi por el suelo, y además, Smith, como peleador nunca perteneció a la categoría de Dempsy.

Según últimas informaciones de Londres, el campeón de peso-medio, Mike O'Dowd, ha pasado a la categoría de medio peso-pesado.

Mike Gibbons, el hombre que dicen ser el rey sin corona, de medio peso durante los últimos años, también se dice que ha subido tanto en peso, que está imposibilitado para pelear en la categoría a que pertenecía.

El campeón de peso-liviano, Benny Leonard, trata de ser conocido como de "welterweight"; pero el caso es que él está en muy buenas condiciones para sostener un encuentro con los de su categoría, y el público, amante del sport, estará sumamente agradecido que él muestre sus esfuerzos.

Si llegara Leonard a ser retirado de la categoría de peso-liviano, Lew Tennder será quien ocupará su lugar, sosteniendo siempre el primer puesto.

Johnny Dundee sigue sosteniéndose; pero parece imposible que sea un aspirante al título de campeón. Hoy en día, hay una gran cantidad de este material, es decir, buenos brazos para esta categoría, porque los matches entre aficionados de peso liviano, llaman siempre la atención del público.

Sobre Johnny Kilbane se tiene pocas noticias, pero sabemos de buenas fuentes que se batirá para sostener su título, pues, no ha vuelto a pelear desde que Benny Leonard lo dejó knocked-out en Philadelphia.

INDALICIO LILLO, DESAFIA. — El representante de Indalicio Lillo ha recibido un telegrama de éste, en que le pide desafiar a todos los boxeadores de su categoría.

El señor Raul Figueroa, representante de Lillo, Galería Alessandri número 24, vería con agrado poder firmar contrato de pelea con los siguientes profesionales: Alberto Downey, Carlos Arancibia, Duque Rodríguez y especialmente a Luis Arrizabalaga Campis.

TURF

VALPARAISO SPORTING CLUB

ASIGNACION DE PESO PARA LAS CARRERAS DEL DOMINGO PROXIMO EN VIÑA DEL MAR:

Premio ORZIL.—1,400 metros. — Para caballos nacidos en el país, no ganadores en la temporada y que se rematen por $ 3,000.—Peso: 58 kilos.—Descargo de 2 kilos por cada $ 500 menos en el avalúo.—Entrada: $ 20.—Premios: $ 2,000 al 1.o y 200 al 2.o

	Kilos		Kilos
Don Floro	58	Pichunga	52
Canastilla	56	Compiègne	50
Crítica	56	Malmaison	52
Tajamar	56	Perquilauquén	50
Cadorna	54	Trocadero	50
Wagram	54	Farinette	50
Defensa	52	Mendiga	48

Premio ORVILLE.—800 metros.— Para productos de años que no hayan ganado carreras reglamentarias o clásicas.—Peso: 54 kilos.—Recargo de 3 kilos a los ganadores de una carrera y de 5 kilos a ganadores de dos o más.—Descargo extra de 3 a los nacidos en Chile y descargo a los perdedores de 1 kilo por cada carrera perdida.—Entrada: $ 25.—Premios: $ 2,500 al 1.o y 250 al 2.o

Antaño	57	Decidido	51
Hipócrates	57	Afilador	58
Kalandor	57	Iron Claw	48
Eylau	55	Deporte	47
Omar	54	Guaraña	47
Paimpolaise	54	Sancho Panza	47
Sergio	54	Unxia	42
Declaración	52		

Premio ORDER.—1,400 metros.— Para caballos que no hayan ganado más de $ 10,000.—Peso: 50 kilos.— Recargo de 1 kilo por cada $ 1,000 o fracción mayor de $ 500 ganados. —Descargo extra de 5 kilos a los que no hayan ganado en esta temporada. —Entrada: $ 20.—Premios: $ 2,000 al 1.o y 200 al 2.o

Fatherless	59	Vesubiana	49
Sensata	58	Cicero	48
Chiflón	57	Malmaison	48
Bella Dama	51	Capucine	46
Cholo	49	Embrollona	44
Endimión	49	Canastilla	43
Grano de Oro	49	Luz Fría	43

Premio ORME.—1,400 metros. — Para Omnium.—Handicap.—Entrada: $ 30.—Premios: $ 3,000 al 1.o y 300 al 2.o

Captain	64	Swallow	50
Priorato	61	Hachazo	49
Fernet	60	Corchea	48
Le Rhone	60	Alice Belle	46
Perquilauquén	60	Niza	45
Gull	55	Pelusa	44
Campoamor	54	Titanic	43
Darwin	54	Trentino	43
La Victoire	53	Don Floro	42
Cachiyuyo	52	Yser	41
Amurat	51	Fatherless	40
La Tapera	51	Paraíso	40
Pisanella	51	Tajamar	40
Donnetta	50		

Premio ORANGE.—1.400 metros.— Para caballos perdedores en la temporada.—Handicap.—Entrada: $ 20.— Premios: $ 2,000 al 1.o y 200 al 2.o

Fernet	66	Capucine	47
Amurat	58	Endimión	46
Swallow	57	Willingly	45
Bella Dama	52	Cholo	44
Pelusa	52	Pichunga	43
Titânic	51	Guabiyú	41
Orcajo	50	Foglia	40
Pacato	49	Wagram	40
Tinkabelle	48		

Premio OTIS. — 1,000 metros.— Para caballos perdedores en la temporada y para todo caballo que no haya ganado más de $ 5,000 desde que corre.—Handicap.—Entrada: $ 20.— Premios: $ 2,000 al 1.o y 200 al 2.o—1.a serie:

Grano de Oro	58	Infantita	49
Pacato	55	Paraíso	48
Tinkabelle	54	Pau	42
Endimión	52	Vichy	43
Gladiadora	51	Embrollona	42
Pencahue	50	Foglia	42
Cadorna	49		

Premio OTIS. — 1,000 metros.— Para caballos perdedores en la temporada y para todo caballo que no haya ganado más de $ 3,000 desde que corre.— Handicap.— Entrada: 20 pesos.—Premios: $ 2,000 al 1.o y 200 al 2.o

2.a serie

La Tijera	58	Alboroto II	55
Luz Fría	58	Cadeneta	54
Malmaison	58	Crítica	58
Compiègne	57	Trocadero	51
Defensa	56	Isigny	50
Guabiyú	56	Farinette	48

HIPODROMO CHILE

Asignación de pesos para las carreras del próximo Domingo

Premio Ño Antonio.—600 metros.

1.a serie

	Kilos		Kilos
Memoria	72	Mandita	55
Urr	70	Candelilla	54
Alcón	70	Tancredo	53
Floripina	70	Monigote	51
Colliguay	59	Nora	49
Remadora	58	Juvenil	48
		Sally	42
Houghmagandie	58	G. Luck	40
Torcuato	57		

Premio Ño Antonio.—600 metros.

2.a serie

Tintero	62	G. del Turf	50
Personaje	61	Indian Chief	49
Aureola	60	Burrito	47
Corza	57	Belle	46
Fibrita	55	Nail	45
Palomilla	52	Elegantón	44
Gregorita	52	Far West	43
Pasatiempo	51	Pastor	42
Rolandito	51	Slava	40

Premio Ñatita.—1,500 metros.

1.a serie

W. Sower	58	Rolanda	56
Pizarro	56	Bow	49
Romancienne	55	Báltico	48
Cuncuna	54	Chavala	47
Lochinwar	54	Diáfana	46
Leoncillo	53	Providence	44
Couturiere	52	Ratisbona	40

Premio Ñatita.—1,500 metros.

2.a serie

Pocochay	58	Temeraria	52
Floriser	56	Niágara	51
Ivy White	56	Ginger	51
Regata	55	Lag	50
F. de la P.	55	Silly	49
Oregón	53	Piura	45
Daring	52	Air	49
Vitela	52		

Premio Ñipa.—900 metros.

Floripina	68	Lag	49
Plumilla	66	Fionía	48
Colliguay	58	Alga	45
Traisy	56	Tifón	43
Mandita	54	Sally	42
Jerez	52	Protector	40
Tintero	51	Temible	40

Premio Ño José.—800 metros.

Date	58	Combatito	54
Petardito	57	Epu Lev	53
Macacho	56	My Friend	51
Quetty	55	Desgraciado	50
Sempronius	55	Sa Nó	48
Torcacita	54	Miseria	42
Lindísima	54		

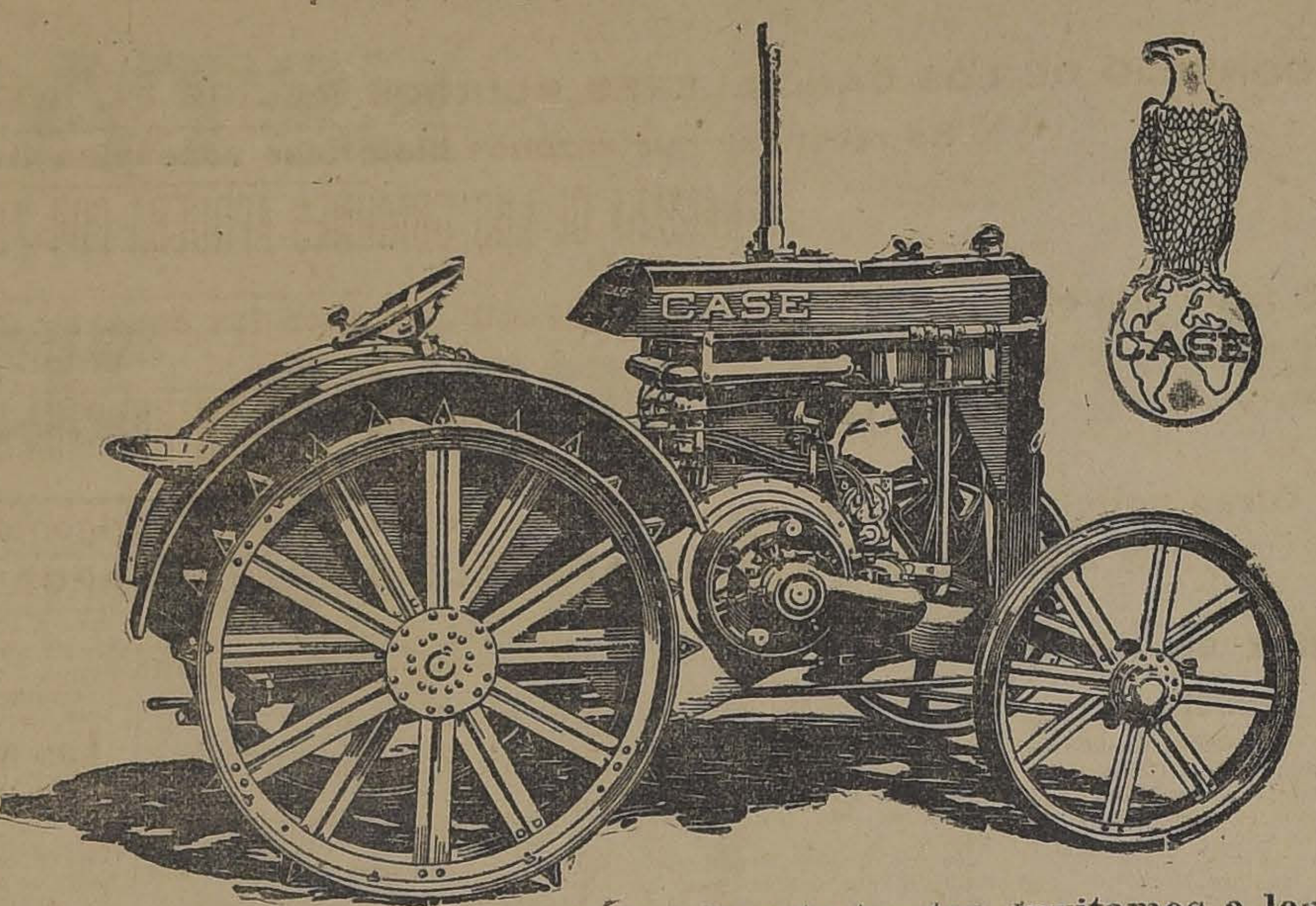

Tractores "Case"

10|18 H. P. A PARAFINA

A fin de que puedan apreciar las bondades de este tractor, invitamos a los señores agricultores a la prueba pública que se llevará a efecto en la Hacienda "Esmeralda", del señor **JAIME LARRAIN**, en **ROSARIO**, los días 2 y 3 de Abril próximo, a las 2 P. M.

GRACE y Cía (Chile).

SOCIEDAD ANONIMA.

HUERFANOS 1087 — SANTIAGO

2-D

DINERO EFECTIVO

$ 5,000.00

Obsequiaremos á nuestros clientes el 15 de Septiembre próximo, ante Notario Público

1 Boleto por cada $ 5.-- de compra

GELLONA Hnos.

540 - PUENTE - 540

La Casa que vende más barato;
Mercaderias garantidas.

Dr. VALENCIA G.
DENTISTA
Especialmente: Placas y puentes. Santo Domingo 1280.
16-D

Farmacia y Droguería
CENTRAL
Estado 349, al lado de la casa Gath y Chaves.

INFORMACIONES DEL EXTERIOR

Servicios de **NUESTROS CORRESPONSALES ESPECIALES**, vías Eastern y Colón, y de "The Associated Press", vía Colón.

LLEGAN A COMPIEGNE LOS DELEGADOS FINANCIEROS ENVIADOS POR EL GOBIERNO ALEMAN A CONFERENCIAR CON LOS REPRESENTANTES DE LA ENTENTE

EL CONSEJO DE LOS CANCILLERES ALIADOS RECIBE EL INFORME SOBRE LAS ASPIRACIONES TERRITORIALES CHECO-ESLOVACAS

Se reconoce que razones históricas aconsejan imperiosamente que el tratado de paz sea firmado en Versalles

LA CAMARA DE LOS COMUNES APRUEBA POR 288 VOTOS CONTRA 62 LA LEY SOBRE CONSCRIPCION MILITA'

Mr. Winston Churchill, defendiendo el proyecto, explica las causas que obligan a Gran Bretaña a mantener un fuerte Ejército.—El país tiene aún 536,000 hombres sobre las armas

SE ANUNCIA EL ENVIO DE UNA DELEGACION HUNGARA A BERLIN PARA PROPONER UNA ALIANZA MILITAR CONTRA LA ENTENTE

Otras noticias transmiten declaraciones de los actuales dirigentes húngaros, proclamando la aspiración de la República a vivir pacíficamente

UN CUERPO EXPEDICIONARIO ALIADO DESEMBARCA EN CONSTANZA, SOBRE EL MAR NEGRO, EN VIAJE A HUNGRIA

La Cámara de los Comunes

APRUEBA LA LEY DE CONSCRIPCION MILITAR

LONDRES 1.o — La Cámara de los Comunes aprobó en tercera lectura el proyecto sobre conscripción militar, ha sido aprobado por la Cámara de los Comunes por 282 votos contra 64.

Este resultado se obtuvo después de severas críticas al Gobierno, al que se reprochó que de este modo violara los compromisos celebrados en las elecciones para abolir la conscripción.

El secretario del Departamento de Guerra, M. Churchill, contestando a esas críticas, describió toda la ancha faja de territorio europeo, desde el Mar Blancos al Mar europeo, el Mar Blanco al Mar Caspio, como incendiado por los ataques maximalistas, agregando que Alemania y Austria estaban a punto de sumergirse en la más completa anarquía, o de formar una estrecha alianza con los maximalistas.

El ofrecimiento de la paz por Alemania

Carta de von Hindenburg que lo determinó

LONDRES 1.o — Con referencia a la discusión suscitada en la prensa alemana acerca de si el excanciller príncipe Maximiliano de Baden, había tenido la iniciativa en el ofrecimiento de paz, en Octubre último, la Agencia Wolff ha dado a la publicidad una carta de von Hindenburg rechada el 30 de Octubre, demostrando que, en esa fecha, el Cuartel General alemán confirmaba su petición del mes de Septiembre, en el sentido que se hicieran ofrecimientos de paz.

La carta de Von Hindenburg está concebida en los siguientes términos:

". . . Como consecuencia del desastre en el frente de Macedonia, nuestras reservas quedarán debilitadas en el frente occidental, y debido a esto nos encontramos en la imposibilidad de reponer las fuertes pérdidas que hemos experimentado en los recientes encuentros.

"Humanamente hablando, es imposible ahora para nosotros pensar en imponer la paz a nuestros enemigos, que reciben cada día mayores refuerzos.

"Nuestra situación va siendo cada vez más precaria, y esto hace que el comando del Ejército se vea en la necesidad, en semejante circunstancia, de declarar que es de toda importancia terminar la lucha, con el objeto de librar al pueblo alemán y a sus aliados de tener que hacer costosos e innecesarios sacrificios, los que cada día representan vidas de miles de soldados alemanes".

La Agencia Wolff declara que, al recibir esa comunicación el Gobierno, consternado, inició inmediatamente una acción en favor de la paz.

uminacic nnstilFvasió lw

LA RECONSIDERACION DEL TRATADO DE ALGECIRAS

PARIS 1.o.— La Conferencia de Paz ha nombrado un Comité especial para que tenga a su cargo la reconsideración del tratado de Algeciras, definiendo los intereses de las diferentes Potencias en Marruecos.

El Comité ha recibido instrucciones en el sentido de eliminar del nuevo texto del tratado todos los privilegios e intereses especiales concedidos a Alemania en el documento original.

LA TARDANZA EN LLEGAR A RESULTADOS EN EL CONGRESO DE PAZ.

Lo que al respecto piensa el Presidente Wilson

PARIS 1.o — El Presidente Wilson, en la sesión de ayer, hizo presente a los premiers aliados y a los representantes militares, que el mundo no aceptaría por más tiempo los retardos en la celebración de la paz.

Se sabe que el Presidente Wilson, durante la conferencia celebrada en los departamentos del Premier Clemenceau, en el Ministerio de Guerra, manifestó a sus colegas su creencia de que debían hacer todo lo que estuviera en su poder para unir todos sus esfuerzos, en obsequio de un acuerdo rápido, respecto a los términos de paz, en forma de que el tratado de paz pueda ser presentado a Alemania.

Se cre que el Presidente señaló francamente cuáles eran los obstáculos que se presentaban en la labor de llegar a la paz, y declaró que el mundo esperaba la conclusión de la tarea que se les había conferido, pues tenía derecho a esperar prontos resultados.

El llamado hecho por el Presidente para que se hicieran mayores esfuerzos fué seguido de una larga sesión, en que se hizo más que de costumbre derroche de oratoria.

Se llegó, al fin del día, después que comparecieron ante el Presidente Wilson y los premiers de la Entente los expertos financieros, los que explicaron los diversos puntos de vista que se habían presentado durante la consideración de la cuestión de las reparaciones.

Del mismo modo, fueron consultados los expertos militares, en lo referente a la disposición del valle del Saar, a la ribera izquierda del Rhin, al problema de Danzig, y a otras cuestiones, que se encuentran relacionadas con asuntos estratégicos.

El Presidente Wilson manifestó que estaba dispuesto a aceptar su parte de responsabilidad en los retrasos del Congreso de Paz, teniendo especial cuidado en hacer presente que las demoras en las negociaciones no eran debidas a un sólo país o a sus representantes.

Sin embargo, declaró enfáticamente que virtualmente había pasado el tiempo de hablar, y que ahora era ocasión de dar a conocer los resultados obtenidos.

NORTEAMERICANOS CONDECORADOS POR EL GOBIERNO BRITANICO

ARCANGEL 1.o.— El Gobierno británico ha condecorado a cuatro oficiales y 18 soldados de las fuerzas norteamericanas en el norte de Rusia, por su valentía en los combates, que fué demostrada en la campaña de Enero, en las cercanías de Shenkurik,y en el combate de Kadisch.

LA SOLUCION DE LOS PROBLEMAS ITALIANOS

PARIS, 1.o—El premier Orlando celebró una entrevista con el Presidente Wilson momentos antes que el Consejo de los Cuatro tomara en consideración la cuestión de las fronteras italianas, e insistió ante el Presidente norteamericano para que ese asunto fuera solucionado al mismo tiempo que el problema de las fronteras francesas.

Orlando preguntó a Wilson si no creía que fuera conveniente tener un cambio de ideas, de un modo oficioso, acerca de los problemas italianos y especialmente en los referentes al Adriático, antes que la cuestión fuera presentada al Consejo.

El Presidente Wilson contestó que participaba de esa opinión, pero que, debido al recargo de trabajo, no había podido estudiar personalmente la cuestión italiana, pero, sin embargo, prometió hacerlo.

La idea formulada por Orlando, en el sentido de solucionar simultáneamente las fronteras, lleva unida la idea de la paz con Austria, idea que está favorecida por los proyectos de la delegación norteamericana que estima que esa paz no debe sufrir atraso.

A este respecto, la comisión de fronteras norteamericana espera, en esta semana, despachar todos los problemas de fronteras, incluyendo las de Austria, Bulgaria y Turquía.

REUNION DE LOS MINISTROS DE RELACIONES ALIADOS

PARIS, 1.o—Los Ministros re Relaciones Exteriores de las cuatro grandes Potencias, acompañados de un delegado japonés, se reunirán hoy Martes en Versalles o en el sitio donde los comisarios aliados se encontrarán con la delegación alemana de paz.

En esa discusión se tratará de si se permitirá a los alemanes entrar en la discusión de las cláusulas impuestas, si se les exigirá que firmen inmediatamente el tratado o se les otorgará licencia para regresar a Alemania a recibir instrucciones posteriores.

LA CONFERENCIA DE LOS DELEGADOS FINANCIEROS ALIADOS Y ALEMANES

PARIS 1.o — La primera reunión de la delegación financiera de la Conferencia de Paz, con los agentes financieros alemanes se verificará el Jueves en Copiegne, donde se celebrará una sesión indefinida cuyo objeto será arreglar el cambio de los valores alemanes por aprovisionamientos.

Después de la primera sesión, es probable que los comisarios aliados no permanezcan en Compiegne, porque las negociaciones llevadas a cabo por los banqueros son de tal naturaleza que podrán ser seguidas sin la asistencia de los miembros de la comisión ejecutiva.

Además de los comitées que trabajan en Compiegne, otros trabajan en Colonia para solucionar la cuestión de las materias primas, otras en Rotterdam para entenderse con lo referente a despachos de alimentos y otros en Spa, que tiene a su cargo la solución de todos los detalles referentes a la entrega de la flota mercante alemana.

Los soldados norteamericanos

NO DEBERAN SER EMPLEADOS EN LOS DISTURBIOS DEL ESTE Y SURESTE DE EUROPA

LONDRES 1.o — El corresponsal de "The Central News Agency", en París, comunica que el Presidente Wilson ha informado a los delegados norteamericanos a la Conferencia de Paz, que los soldados de los Estados Unidos no deberían ser empleados en ninguno de los disturbios que se produjeran al este o sureste de Europa.

SESIONES DE LA COMISION DE AERONAUTICA DEL CONGRESO DE PAZ

PARIS, 1.o— La comisión de aeronáutica del Congreso de paz celebró sesión ayer, y recibió los informes de las sub-comisiones, en lo referente a las cuestiones militares, legales, comerciales y técnicas.

Las sub-comisiones aún no han terminado su labor, pero la comisión aprobó los informes provisionales que le fueron sometidos. En esta última reunión se acordó presentar proposiciones a la resolución del Consejo Supremo, conjuntamente con las subcomisiones que tratan de las cuestiones militares y legales.

En otros asuntos se han hecho buenos progresos; y se ha llegado a un acuerdo, relacionado con la futura aviación comercial.

La comisión celebrará una nueva sesión el 4 de Abril, fecha en la cual se espera que ya se haya llegado, a un acuerdo final, respecto a los principios generales y a muchos detalles, en la comisión inter-aliada.

ACERCA DEL LEVANTAMIENTO DEL BLOQUEO DE LAS POTENCIAS CENTRALES

LONDRES, 1.o— Con referencia a la información que se ha publicado, con respecto al bloqueo de las potencias centrales, el que se dice haber sido levantado, en todas partes, el Departamento de bloqueo del Ministerio de Relaciones Exteriores ha explicado que el bloqueo ha sido levantado en el Austria Alemana, pero no en Hungría.

En lo referente al Adriático, se ha declarado que los aliados levantaron el bloqueo hace ya algún tiempo, pero que el bloqueo naval italiano continuaba en vigor hasta hace poco.

En cuanto a Alemania se refiere, el bloqueo ha sido cambiado para el envío de alimentos a ese país, bajo el control de los aliados.

CONFERENCIAS DEL PRESIDENTE WILSON CON EL OBISPO DE SPALATO Y EL MINISTRO DE MARINA NORTE-AMERICANO

PARIS, 1.o— El Presidente Wilson asistió de nuevo al Consejo de los Cuatro, que trata de los problemas de la paz.

En el intervalo de las sesiones, recibió al obispo de Spalato, que representa los intereses de los sureslavos en la controversia sobre la costa dálmata.

Durante la tarde, el Presidente conferenció con el Ministro de Marina de los Estados Unidos, Mr. Josephus Daniels, antes de que se dirigiera a Italia.

EL VIAJE DE Mr. BACKER A FRANCIA

WASHINGTON, 1.o—El Secretario de Guerra, Mr. Newton D. Baker, partirá a París el 7 de Abril, para decidir de los asuntos relativos al ejército norteamericano en Francia.

Mr. Baker será acompañado por Mr. Gütthell, representante del Departamento de Guerra. Se tratará de las peticiones aliadas referentes a la cooperación de los diversos beligerantes.

LA PARTIDA DEL VICE-ALMIRANTE SIMS

SOUTHAMPTON, 1.o — En la noche del Lunes el Alcalde y los más prominentes ciudadanos comieron a bordo del Mauretania, con el vice-almirante norteamericano Sims.

El vapor zarpó rumbo a Estados Unidos, vía Brest, donde embarcará otro contingente de tropas norteamericanas.

Los actuales efectivos

DEL EJERCITO BRITANICO

Declaraciones de Mr. Churchill

LONDRES, 1.o — Contestando Mr. Churchill al argumento de que no hay necesidad nacional de despachar la ley de conscripción, declaró que los ejércitos maximalistas atacaban a lo largo de todo el frente de Europa, y que varios pequeños Estados se encontraban en peligro.

Habiéndosele preguntado si podía decirse que Gran Bretaña no tenía interés en ver que el mundo llegaba a un acuerdo pacífico, dijo que los aliados, en el mismo momento en que se despojaran de sus fuerzas militares, se encontrarían inhabilitados para ejercer la más pequeña influencia en los acontecimientos de Europa.

Dijo que la distribución aproximada de tropas era la siguiente: en Gran Bretaña, 176,000 hombres; en Francia ,120,020; en el distrito del Rhin, 264,000. En Italia y regiones adyacentes hay 10,000, con el fin de arreglar las lamentables diferencias entre italianos y sureslavos.

"Mantenemos, agregó, pequeñas fuerzas de tropas británicas en muchas localidades en que tropas de otras naciones no serían bien recibidas. Se nos ha pedido que hagamos ésto, de acuerdo con nuestros aliados, porque se ha visto que estas tropas evitan los disturbios entre las poblaciones locales, con su sola presencia."

Esto se hizo a petición de los dos bandos, que comprendieron que de otro modo podría desarrollarse una grave situación política; y en ninguna parte han desempeñado las tropas una tarea más útil y beneficiosa.

Dijo que en la parte central del frente oriental, y en el Cáucaso, había 75,000 hombres, pero que esperaba que éstos fueran substancialmente reducidos dentro de poco.

En la Mesopotamia hay 30,000 hombres, y 20,000 en el norte de Rusia y en la Siberia. Dijo que se había propuesto mantener a disposición del país fuerzas que llegaran a 650,000 hombres en total.

Reunión del Consejo

DE LOS MINISTROS DE RELACIONES

Discusión sobre la conveniencia de Señalar a Versalles como asiento de las Conferencias de Paz.

PARIS 1.o — El Consejo de Ministros de Relaciones Exteriores de la Entente recibió hoy el informe de la comisión encargada de estudiar las aspiraciones territoriales de Checo-Eslovaquia.

Además discutió sobre la conveniencia de reunir en sesión plenaria a la Conferencia de Paz, con el objeto de estudiar el informe de la Comisión de Legislación Internacional del Trabajo.

La cuestión de si se trasladará el asiento de las Conferencias a Versalles cuando lleguen los delegados alemanes, fué también discutida. Hay algunas dudas sobre si Versalles es un lugar satisfactoriamente conveniente para esas sesiones; pero se considera de imperiosa necesidad, por razones históricas, que el Tratado de Paz sea firmado allí.

La comisión financiera alemana

LLEGA AL CASTILLO DE PLESSIS-VILETTE

PARIS 1.o — La comisión financiera alemana llegó a Pont-Saint-Mayence, cerca de Compiégne, desde donde los miembros de la comisión se trasladaron en automóvil al castillo de Plessis-Vilette, donde permanecerán.

El acceso al castillo ha quedado estrictamente prohibido, existiendo guardias en todas sus partes.

LOS PROBLEMAS SOCIALES

EL CONFLICTO MINERO EN INGLATERRA

Rechazo de las condiciones del Gobierno

CARDIFF 1.o — La Conferencia de los mineros de Gales del Sur, resolvió comunicar a la Federación Minera que rechazaba las condiciones gubernamentales de salarios y trabajo para los trabajadores de las minas de carbón, basadas en el reciente informe de la comisión de carbón que fué presidida por Mr. Sankey.

La Oficina Internacional

DE REGLAMENTACION DEL TRABAJO

LONDRES 1.o — El texto completo de la Convención que establece una organización permanente en favor de los intereses obreros y reglamentación de las condiciones internacional de trabajo, se compone de 41 artículos.

El primer capítulo establece las líneas generales de la organización, la que consiste en una Conferencia General de Representantes y también de una oficina internacional de trabajo, donde se reunirá la Conferencia General que será convocada lo menos una vez al año.

Esta conferencia se compondrá de representantes de patrones y obreros, y cada delegado podrá ser acompañado de dos consejeros. Cuando los derechos de las mujeres estén implicados, por lo menos uno de esos consejeros deberá ser una mujer.

La Conferencia deberá reunirse en la sede de la Liga de las Naciones y la Oficina Internacional de Trabajo, quedará establecida como formando parte de la organización de la Liga.

Un cuerpo dirigente, compuesto de 24 miembros, controlará la Oficina de Trabajo y será compuesto por doce representantes nombrados por el Gobierno, seis por los patrones y seis por los obreros. El director de la Oficina de Trabajo será elegido por ese cuerpo dirigente que escogerá además a los funcionarios del Departamento, dando cabida, en el grado que sea posible, a las diferentes nacionalidades e incluyendo además cierto número de mujeres.

La Oficina de Trabajo actuará en general como oficina de información en todos los asuntos relacionados con el trabajo.

Las condiciones del Gobierno

para terminar con el conflicto carbonífero

LONDRES, 1.o— En una reunión de los delegados de los mineros escoceses celebrada en Glasgow, se aprobaron las disposiciones del Gobierno referentes a los salarios y condiciones de trabajo, basadas en el reciente informe de la comisión de carbón, avisando al Gobierno su aceptación.

Igual actitud ha sido adoptada por los mineros de los districtos de Yorkshiere y Cleveland, mientras que se anuncia que los mineros de Lancashire se declaran en general satisfechos.

LOS PROBLEMAS ECONOMICOS DE LA PAZ

ARTICULOS ALIMENTICIOS QUE NO NECESITARAN DE LICENCIA EN LOS ESTADOS UNIDOS.

WASHINGTON 1.o — La Administración de Alimentos ha anunciado que el Presidente Wilson ha firmado una proclama, que se hará efectiva hoy, según la cual todas las personas, firmas, corporaciones y asociaciones que se ocupan de importar, manufacturar, almacenar y distribuir carne de vacuno, ovejuno o porcino, sea fresca, en latas, o ahumada, no tendrán necesidad de obtener licencia de la Administración de Alimentos.

El único control que queda a la Administración es el de la semilla de algodón y sus productos, el azúcar, el trigo y sus productos.

LA COSECHA DE TRIGO NORTEAMERICANA EN 1919

PARIS, 1.o—Por recomendación del Dictador de Alimentos de la Entente, Mr. Wilson ha pedido a Mr. Julius H. Barnes, Presidente de la "Grain Corporation" que se encargue de dirigir la organización del manejo de la cosecha de trigo de los Estados Unidos del presente año, bajo garantía del Congreso.

LOS NUEVOS ESTADOS LIBRES

POLONIA PIDE AL PRESIDENTE WILSON LA CONCESION DE UN CREDITO

NUEVA YORK 1.o. — El comite polaco de Defensa Nacional se dirigió por cablegrama al Presidente Wilson, haciéndole presente la urgente necesidad de abrir inmediatamente un crédito a Polonia, para la compra de los materiales de guerra norteamericanos, que hay en Francia.

Estos materiales se necesitan para equipar y enviar a Danzig un ejército de 500.000 polacos, con el propósito de evitar el desastre.

El Comité ha explicado que el envío del cablegrama fué apresurado por la recepción de noticias muy inquietantes desde Polonia, pues, según se dice:

"Alemania es ahora tan imperialista como lo era bajo la dominación del Kaiser. Los alemanes están en completo acuerdo con los maximalistas rusos para oponerse a la independencia completa de Polonia, de modo de hacerla caer bajo la dominación económica de Alemania. Así Alemania obtendría el acceso a Rusia, y explotaría sus enormes recursos naturales".

NUEVOS DISTURBIOS ANTI-SEMITAS EN BURK, WIELUM Y KALISH.

LONDRES 1.o — Según información recibida por el Comité Sionista, se han verificado nuevos estallidos anti-semitas en Busk, Wielum y Kalish, a lo largo de la antigua frontera polaco-alemana.

Se dice que gran número de judíos han sido heridos. Las tiendas y casas de propiedad de judíos han sido saqueadas, y se asegura que los soldados de las milicias se han manifestado indiferentes, o han tomado parte en los disturbios, en contra de los judíos.

PARA PROTEGER A LOS INDUSTRIALES ARRUINADOS DE FRANCIA Y BELGICA

PARIS, 1.o—Con el fin de proteger a las industrias francesas y belgas arruinadas contra la competencia alemana antes que esas industrias puedan ser restauradas, y permitir al mismo tiempo a los alemanes que importen las materias primas y reanuden a la mayor brevedad sus exportaciones a fin de que tengan facilidad para cancelar las indemnizaciones de guerra, se ha sugerido la idea, en los círculos autorizados, de que esa situación podría ser solucionada otorgando a los industriales aliados arruinados indemnizaciones calculadas sobre una base de varios años de utilidades, de acuerdo con los cómputos de varios años antes de la guerra.

LA AMERICA LATINA ANTE LA PAZ

LOS COSTARRIQUEÑOS Y LA LIGA DE LAS NACIONES

PARIS, 1.o— Los representantes de Costa Rica han protestado ante las Potencias europeas por el hecho de que, a pesar de haber declarado la guerra a Alemania, no han sido invitados por el Congreso de Paz a participar en la Liga de las Naciones. Los costarriqueños agregan que por esto Costa Rica no puede unirse a la Liga de las Naciones, pues no puede ser a la vez beligerante y neutral.

LA SITUACION EN RUSIA

LAS OPERACIONES EN EL DWINA

ARCANGEL 1.o.— Un despacho fecnaro el Domingo, anuncia que en la noche procedente los maximalistas llevaron a cabo un intenso bombardeo de las posiciones aliadas en ambas orillas del Dwina, en el distrito de Tulgas y también en Kirgoman.

A media noche una importante fuerza de infantería enemiga, intentó atacar Kurgoma, pero fué rechazada por la artillería aliada.

Un aeroplano enemigo, viró sobre las posiciones aliadas, lanzando proclamas de propaganda, pero no arrojó ninguna bomba.

LA LUCHA CONTRA LOS MAXIMALISTAS

Episodios en las líneas de Arcángel

ARCANGEL 1.o.— Una guarnición compuesta por cuatro soldados franceses, que se encontraban en uno de los fortines que resguardaban uno de los flancos aliados, cerca de la línea del frente al sur de Odorzerskaia, rechazaron en repetidas ocasiones los ataques emprendidos el Domingo por un grupo de 80 maximalistas de infantería, que se deslizaron por los bosques, pretendiendo sorprender a los aliados.

Las posiciones aliadas en toda la línea del frente están defendidas por fortines que resguardan sus flascos. Entre las tropas que cubren este frente se encuentra un considerable número de norteamericanos, franceses, británicos y rusos.

La artillería aliada es probablemente igual a la del enemigo. Al oeste de Odorzerskaia la artillería aliada costinúa bombardeando a Bolshoiay Czera, localidades en las cuales han estallado muchas granadas en los últimos días.

La Dieta polaca

AUTORIZA AL GOBIERNO A CONTRATAR UN EMPRESTITO

PARIS, 1.o — Un despacho de Varsovia anuncia que la Dieta ha autorizado al Gobierno para contratar en el extranjero un empréstito de cinco mil millones de francos.

COMUNICADO OFICIAL ESTONIANO

LONDRES, 1.o—(Oficial).— Los estonianos se aporedaron el Domingo de la ciudad de Pechory, en el sector de Pskoff, y de la ciudad de Hainash, e nla orilla oriental del Golfo de Riga.

Ambos combates fueron ganados después de una lucha encarnizada. Con estas victorias las estonianos han quitado del control maximalista la importante vía férrea entre Hainash y Volmar.

LOS ALIADOS RECHAZAN UN ATAQUE DE LOS MAXIMALISTAS

ARCANGEL, 1.o— Las tropas maximalistas, después de un pesado bombardeo, atacaron el Domingo las posiciones aliadas en la región de Odozerskaia, pero fueron rechazados por completo.

Los maximalistas, al retirarse, quedaron cogidos entre el fuego de sus propias ametralladoras y el de la artillería aliada, que dispersó los varios grupos de enemigos.

La República de Kuban

solicita el auxilio de los aliados

PARIS, 1.o— Ducavitch, exprimer Ministro de la República de Kuban, formada inmediatamente después de la primera revolución rusa y que se compone de siete estados de la región caucasiana, se encuentra ahora en París con una delegación de connacionales.

Ha presentado al Congreso de Paz, un memorándum solicitando el auxilio de los aliados para evitar que la nueva República sea privada de su independencia por los maximalistas.

LA REVOLUCION CENTRO-EUROPEA

LEBEDOUR Y DEMAS PRISIONEROS POLITICOS SERAN PUESTOS EN LIBERTAD

BERLIN 1.o — El Consejo Ejecutivo de Berlín se ha pronunciado en favor de la solicitud del Consejo de Trabajadores Comunistas, solicita que se ponga en libertad a Ledebour y demás prisioneros políticos.

Esta resolución fué tomada de acuerdo con la declaración de Scheidemann con respecto a la petición de libertar inmediatamente esos presos, cuando el 6 de Marzo declaró que no podía concederse amnistía mientras el orden no estuviera enteramente restablecido en Berlín. El Consejo Ejecutivo estima ahora que el orden ha quedado restablecido.

LAS HUELGAS EN ALEMANIA

COPENHAGUE 1.o.— La Conferencia de los delegados obreros en Essen resolvió proclamar mañana la huelga general.

Según una información procedente de Berlín, el Lokal Anzeiger anuncia que ha estallado la huelga general en Etuttgart.

LAS MISIONES DE LA ENTENTE LLEGAN A BELGRADO

PARIS 1.o. — Las misiones francesas, británica y serbia que se encontraban en Budapest cuando estalló la revolución húngara han llegado a Belgrado.

Declaran que fueron detenidos

BAÑOS
Instalaciones completas de Salas de Baño

Morrison & C.o

Calefacción central por agua caliente, vapor o gas

Ahumada 65, 67 y 77-Casilla 212-Santiago

"LA NACION"
SUBSCRIPCIONES

Anual. . . . . $ 30.00
Semestral. 16.00
Trimestral. 9.00

LAS REMESAS DE DINERO, PUEDEN HACERSE POR MEDIO DE GIROS POSTALES O LETRAS BANCARIAS A LA ORDEN DE "LA NACION"

AVISOS ECONOMICOS.—(Ultima página).—TARIFA: $ 0.05 palabra por cada publicación. Los avisos se reciben desde las 8 de la mañana hasta las 8 de la noche. Los avisos económicos que vengan después de esa hora y hasta las 10 de la noche, se cobrarán con un recargo del 20%.

en sus casas habitaciones, pero que no se les trasladó a la cárcel.

Proyecto de alianza germano-húngara

CONTRA LA ENTENTE

Delegación húngara enviada a Berlín

BUDAPEST 1.o.— El Gobierno húngaro ha enviado una delegación a Berlín con el objeto de celebrar un tratado de alianza con los alemanes contra la Entente.

Los oficiales alemanes que pertenecían primeramente al ejército de von Mackensen han llegado a Budapest para reorganizar el ejército húngaro de acuerdo con el sistema alemán. Ese nuevo ejército cuenta con cien mil hombres.

La situación actual en Hungría

Orden y calma aparentes

BUDAPEST 1.o.— La ciudad de Budapest, sumida en el anti-capitalismo, continúa haciendo esfuerzos desesperados para demostrar que el orden y la ley reinan en la ciudad pacificada.

Aparentemente, la ciudad está tranquila, después de los primeros días en que se produjeron numerosos saqueos, especialmente en las joyerías, lo que provocó ejecuciones en masa de los ladrones, de orden del nuevo gobierno.

Existe una nueva clase de libertad para aquellos que desean vivir como lo ordena el Gobierno. Dos importantes diarios, el 'Pester Lloyd" y el "Azest" imprimen únicamente lo que permite el censor. Los corresponsales extranjeros obtienen permiso para emplear el telégrafo si escriben lo que el Gobierno desea.

Se anuncia que las tropas francesas establecidas en Stegedin y en otras partes, permiten a los comunistas establecerse en la forma que mejor les parece, a pesar de haberse producido algunos disturbios en los pequeños centros industriales donde los comunistas se han organizado en una forma parecida a la de Budapest.

EL COMERCIO CON POLONIA Y ESTONIA

Restricciones suspendidas

WASHINGTON 1.o. —El Departamento de Comercio del Ministerio de Guerra, ha anunciado la libre reanudación del comercio con Polonia y Estonia, medida tomada concurrentemente con los aliados y de acuerdo con una decisión alcanzada en París.

Los aliados estiman que, la situación de Danzig se encuentra de tal manera en viaje de solución, que los cargamentos pueren ser enviados por intermedio de ese puerto, sin ningún peligro.

El Departamento ha anunciado igualmente la suspensión de las restricciones a la importación del Fierro-manganeso y del metal Spiegel, los que, desde la fecha, pueden importarse de Gran Bretaña, Francia, Italia, Bélgica y Japón.

PROCLAMACION DEL ESTADO DE SITIO EN EL DISTRITO DE RUHR

BERLIN, 1.o—El Gobierno resolvió el Lunes proclamar el estado de sitio en el distrito industrial de Ruhr, donde las tropas avanzan ahora con el propósito de proteger a los obreros contra los terroristas.

El carácter de la revolución húngara

Declaraciones del general Maurice

NEW YORK 1.o — El general Maurice, ex-director de las operaciones militares británicas, ha declarado en una entrevista que la característica de la revolución comunista húngara no es el deseo de operaciones militares con los aliados y alemanes, sino la voluntad de oponer una resistencia pasiva a los términos de la paz para hacer fracasar el tratado.

Declaró que, sin embargo, si se concluía prontamente el tratado de paz y se enviaban alimentos a esos hambrientos pueblos de Europa, el orden prevalecería y se lograría dominar esa grave situación.

Agregó que algunos tanques, automóviles blindados y aeroplanos, serían suficientes para terminar con la resistencia a los decretos de los aliados, tanto en Alemania como en Hungría, pues en su reciente viaje había podido convencerse que el pueblo de esos Estados no quiere ya combatir y que sus Gobiernos son, militarmente, impotentes contra las fuerzas de las potencias asociadas.

Aseguró que los alemanes deseaban realmente celebrar la paz pues si su resistencia podía causar algunas molestias a los aliados, traería en cambio la completa ruina de Alemania.

Fábrica de
Tejidos de Punto
ESTADO 26
Paletoes de lana tejidos, últimos modelos
Pañuelos de lana, paletocitos, refajos, sombreros cardados, bufandas, polainas, trajecitos, jersey.
ENORME SURTIDO EN MEDIAS, CALCETINES, CAMISETAS DE LANA Y DE ALGODON
PRECIOS MUY BAJOS

Visite hoy mismo la Farmacia
"LA HUMANITARIA"
y se hará cliente.
No hay quién compita con nuestros precios.
268-AHUMADA-268

MIEMBROS DE LA ASAMBLEA NACIONAL ALEMANA VISITARAN A VIENA

BERLIN, 1.o—El Presidente de la Asamblea Nacional, Fehrenbach, visitará Viena oficialmente para el feriado de Pascua de Resurrección, con el fin de ponerse personalmente al habla con los políticos dirigentes austriacos, según lo anuncia la "Frankfurter Zeitung".

Varias mujeres, que forman parte de la Asamblea Nacional, partirán para Viena hoy, con el fin de entablar relaciones personales con las mujeres que son miembros de la legislatura austriaca y de varias otras organizaciones femeninas.

El Gobierno húngaro

ESTARIA DESEOSO DE PAZ

PARIS, 1.o—Los informes llegados desde Budapest a la delegación norte-americana al Congreso de Paz, indican que los nuevos dirigentes de Hungría han dado seguridades de que están ansiosos de la paz en todos los frentes, y se asegura que el nuevo ejército ha sido creado sólo para el mantenimiento del orden.

Los funcionarios tratan de hacer distinción entre el comunismo que están tratando de poner en práctica y el maximalismo; y declaran que no están copiando el programa ruso, sino formando una política definidamente diferente.

PARA COMBATIR LAS HUELGAS EN EL AREA OCUPADA POR LOS NORTEAMERICANOS

COBLENZA, 1.o— Debido a las dificultades que se han presentado para conseguir trabajadores, voluntarios y en vista de algunos pequeños disturbios observados recientemente entre los civiles empleados bajo el control norteamericano, el general Dickman ha lanzado una proclama contra las huelgas.

Esta proclama, que ha sido repartida en toda el aérea ocupada por las tropas de los Estados Unidos anuncia que toda violación será castigada por los tribunales militares norteamericanos.

Hungría desea vivir pacíficamente

DECLARACIONES DE BELA KUN

Requisición de las obras de arte

BUDAPEST, 1.o—De acuerdo con disposiciones del Gobierno del Soviet, las personas que entren al país podrán dejarlo solamente por medio de un permiso personal de Bela Kun.

Entrevistado recientemente, Kun ha dicho:

"La "Comunne" de Hungría no desea hacer la guerra en la actualidad contra la Entente. Hungría desea vivir pacíficamente con todos.

"Nuestro único objeto es proteger al pueblo, defender su suelo y también nuestras industrias, que son propiedad del proletariado.

Bela Kun ha instalado sus oficinas en el Castillo Real.

Los alquileres de las casas han sido reducidos en un veinte por ciento.

Las casas ricas han sido registradas y todos sus cuadros y objetos de arte requisados con el fin de formar con ellos Galerías Nacionales, al estilo de las establecidas por el Soviet de Moscou.

Los retratos del ex-Kaiser

DEBEN DESAPARECER DE LAS ESCUELAS

BERLIN 1.o — Haenisch, Ministro de Educación y Religión, ha notificado a todas las escuelas del distrito prusiano y Gobierno provincial que los retratos del ex-Emperador y de su hijo el ex-príncipe de la Corona, no deben permanecer por más tiempo en las salas de clase.

Haenisch ha declarado que el Gobierno no intenta llevar a cabo una campaña iconoclasta, pero debe insistir en que las escuelas no deben ser empleadas directa o indirectamente, para fines de propaganda contra los nuevos reglamentos dictados por el Estado.

El "Vorwaerts" alaba esa medida y encarece que esa medida se haga extensiva hasta donde se pueda, de modo que los retratos del Emperador sean suprimidos en todas partes.

Los directores de las escuelas de Berlín están furiosos contra Haenisch a causa de ese incidente.

INFORMACIONES GENERALES

DELEGADOS BOERS QUE SE PRESENTARAN A LA CONFERENCIA DE PAZ

NUEVA YORK 1.o. — Ha llegado una delegación de boers, que van en viaje a Londres y París, con el objeto de exponer ante el Congreso de Paz, su derecho a la libre determinaciós, y a la creación de una República sud-africana.

SOBRE LA PUBLICACION DE LOS TRATADOS SECRETOS CHINO-JAPONESES

Advertencia del Ministro japonés al Gobierno chino

PEKIN 1.o — El Ministro del Japón en esta capital ha manifestado al Gobierno de China que en caso que la revelación prematura de los documentos secretos cause alguna pérdida a los intereses financieros o comerciales del Japón, éste hará responsable a China de esas pérdidas.

Con esto, ha obtenido que se postergue la contemplada publicación de los convenios secretos entre China y el Japón.

Tropas aliadas desembarcan en Rumania

EN VIAJE A HUNGRIA

LONDRES, 1.o—Desde Buckaret se anuncia que un cuerpo expedicionario de tropas de la Entente ha desembarcado en Constanza, sobre el Mar Negro, en camino para Hungría.

ESTADOS UNIDOS

CHARLESTON, 1.o—**El "Maipo" se dirige a Valparaíso.**— El transporte "Maipo", después de reparar sus averías, zarpó el Lunes de este puerto con destino a Valparaíso.

WASHINGTON, 1.o—**La travesía del Atlántico por los hidroaviones norteamericanos.**—Mientras las disposiciones finales del proyectado vuelo a través del Atlántico por los hidroaviones de la Armada toman forma rápidamente, los oficiales que tienen a su cargo esa prueba no han resuelto aún la fecha de la partida, explicando que esa fecha dependerá en gran parte de las condiciones del tiempo.

Así que los aparatos lleguen a Terranova, después de haber partido de la estación de Rockaway, o sea después que hayan terminado la primera jornada, la segunda parte de su viaje deberá efectuarse en el tiempo que media entre las borrascas que soplan desde el Océano Artico cada tres o cuatro días.

Las maniobras navales. — Como complemento a las maniobras de invierno verificadas en la bahía de Guantánamo, la flota del Atlántico norteamericana zarpará el 5 del presente con rumbo a Nueva York donde permanecerá hasta el 1.o de Mayo, fecha en que seguirá viaje a Hamptonroads donde llevará a cabo ejercicios de tiro y otros hasta fines de Junio.

NUEVA YORK, 1.o— **Compañía condenada.**— "The Corn Products Refining Company", una de las mayores de Estados Unidos en el ramo, de cereales, ha sido condenada por la Corte Federal, por el delito de estar en combinación para restringir el comercio de sus operaciones, violando así la ley contra los trust, por medio de la venta a sus competidores de la mayor parte de sus plantas manufactureras.

FILADELPHIA, 1.o— **Desgracia en un astillero.**— Durante la operación del lanzamiento de una nueva nave en los astilleros de Bristol, se hundió parte del maderamen de sostenimiento, precipitando cerca de un centenar de espectadores y trabajadores a las aguas del río Delaware.

Se estima que el número de ahogados fluctúa entre diez y cuarenta.

URUGUAY

MONTEVIDEO, 1.o—**En honor del Ministro peruano.**—Se ha llevado a cabo en la Universidad el acto académico en honor del Ministro peruano señor Belaunde.

El doctor Austin Rossi disertó sobre la función de las Universidades como encauzadoras de ideas. Al contestar, el señor Belaunde se refirió al ideal ético de la universidad moderna.

Conferencista boliviano.— Se espera que el conferencista boliviano señor Federico Uriburú disertará sobre la cuestión del Pacífico.

Para honrar la memoria de Magallanes.—El señor Alejandro Gallinal se ha dirigido al instituto histórico proponiendo una colecta cuyo producto se destinaría a erigir un busto a Magallanes con motivo del cuarto centenario del descubrimiento del Estrecho de su nombre.

PARAGUAY

ASUNCION 1.o.— **El Ministro de Chile.** — El Ministro de Chile, señor don Enrique Cuevas, presentó hoy sus credenciales al Presidente de la República.

Se cambiaron conceptuosos discursos relativos a las relaciones amistosas existentes entre el Paraguay y Chile. Después de la ceremonia, el Presidente departió algunos instantes en cordial intimidad con el señor Cuevas.

PERU

LIMA 1.o.— **El nuevo Ministro de México.**— Ha llegado a esta capital el nuevo Ministro de México, don F. Siler.

El Ministro británico. — Mañana se embarcará con destino a Inglaterra, haciendo uso de licencia, el Ministro de dicho país en Lima, Mr. Temde.

Agradecimientos del Ministro norteamericano al Alcalde. — El Ministro de los Estados Unidos y el personal de la Legación visitaron recientemente al Alcalde para agradecerle las atenciones de que fué objeto durante la última manifestación realizada en honor del Presidente Wilson.

Banquete a don Augusto Leguía. —El Comité electoral que trabaja por la candidatura del señor Leguía, ofreció anoche a este personaje un banquete que fué servido en Hotel Maury.

Conferencia sobre cuestiones diplomáticas. — Se anuncia que el señor Carlos Wiesse dará en breve una conferencia sobre los protocolos secretos firmados en Chile con países de Europa y América.

ARGENTINA

BUENOS AIRES 1.o.— **La llegada del Ministro de Chile.** — "La Nación", hace notar la efusividad que caracterizó la recepción que se hizo al Ministro de Chile señor don Emiliano Figueroa Larraín, al llegar anoche de Santiago de parte de sus relaciones, y en al cual participaron destacadas personalidades del mundo político y social de Buenos Aires.

El futuro teatro Cervantes. — Los arquitectos Aranda y Repeto iniciaron hoy la construcción del monumental teatro Cervantes, que ocupará un cuarto de manzana, con fachada a la avenida Córdoba y a la calle Libertad.

El coliseo será construído conforme al plan ideado por los esposos Guerrero - Díaz de Mendoza. Se trabajará día y noche a fin de terminarlo brevemente.

Informe comercial sobre Sur América.— El representante de la 'Internacional Corporation", señor Kieesess, ha transmitido al Presidente, impresiones optimistas acerca de la capacidad económica de los países suramericanos, y anunciándole que las empresas que representan iniciarán grandes negocios en la Argentina.

Aniversario fúnebre.—"La Prensa" recuerda que hoy es el primer aniversario del fallecimiento de su ex-redactor en jefe, don Adolfo F. Dávila.

La travesía de los Anres en aeroplano. — El teniente Candelaria se encuentra en Mendoza, con un Moranne - Saulnier de 80 H. P., esperando un día propicio para realizar la travesía de los Andes, por sus picos más altos. El Ministro de la Guerra le ha concedido permiso para tentar la prueba.

El teniente Candelaria ha expresado a "La Nación", que desea retribuir el saludo que el teniente Godoy, trajo en su magnífico vuelo hasta Mendoza.

VALPARAISO

Premios al personal de policía.— Se ha acercado a nuestras oficinas un grupo de guardianes de policía de este puerto, a manifestarnos que desde el año 1916 se les adeudan los premios de constancia a que tienen derecho según su antigüedad, y cuyo pago ha sido ordenado por decretos supremos N.os 4,793 y 4,823 de Noviembre 18 de aquel año.

Nos agregaron que su situación era cada vez más aflictiva, pues, como es natural, contaban con esos pequeños premios para aumentar sus entradas mensuales, que son reducidísimas.

En honor del Ministro del Ecuador.— La collectividad ecuatoriana de este puerto prepara un gran banquete de despedida a su Ministro en nuestro país, don Augusto Aguirre Aparicio, con motivo de su nombramiento para Ministro de Relaciones del Ecuador y de su regreso a la patria.

En el Seminario.— En el Seminario tuvo lugar ayer, a mediodía, la manifestación que un grupo de alumnos y amigos de don Melquesedec del Canto ofrecían a este presbítero con motivo de su nombramiento para el cargo de Vicario General y Canónigo.

El Almirante Gómez Carreño.— Sabemos que las colectividades obreras preparan una hermosa manifestación de despedida, en honor del Almirante don Luis Gómez Carreño, que se ausenta a Europa, hoy en el "San Luisa", a hacerse cargo de su puesto de jefe de la Comisión Naval de Chile en Londres.

Don Agustín Edwards.— En el vapor "Santa Luisa", que parte hoy, regresa a Inglaterra nuestro Ministro en aquella nación, don Agustín Edwards, acompañado de su esposa, la señora Olga Budge de Edwards, y de su hijo, don Agustín Edwards Budge.

Doña Sofía del C. de Aldunate. —En la tarde de ayer ofreció una audición privada a la prensa, en los salones del diario "El Mercurio", la distinguida dama y soprano chilena, doña Sofía del C. de Aldunate. Entre los diversos números ejecutados, llamó la atención de los asistentes un difícil trozo de "Lackmé" de Delibes, y la "Voce di Primavera" de Strauss, que fueron cantados por la señora de Aldunate con voz bellísima, especialmente en los sobreagudos, que la artista expide con mayor facilidad cada vez.

La numerosa asistencia premió la labor de la señora de Aldunate con sinceros aplausos.

Movimiento marítimo.— Ayer entraron:

Vapor Oak Branch de Liverpool.

Vapor Aysen de Cristóbal y consignado a la Compañía Sud-Americana de Vapores.

Ayer salieron:

Vapor Lagunas para Coronel y despachado por el señor Adolfo Moreno.

Goleta-motor Tucapel, para Mejillones e intermedios y despachada por el señor Aquiles Court A.

Hoy son esperados:

Vapor Elm Branch de Liverpool.

Vapor Cautín de Iquique y consignado a la Compañía Sud-Americana de Vapores.

Vapor Limache de Talcahuano, des cargando ayer en Los Vilos y es esperado hoy día.

Hoy saldrán:

Vapor Limarí para Panamá y Cristóbal e intermedios en viaje rápido a las 16 horas y despachado por la compañía Sud-Americana de Vapores.

Vapor Santa Luisa para Nueva York e intermedios, vía Panamá, y despachado por los señores W. R. Grace y Co.

Vapor Don Luis para Lota y despachado por la Compañía de Lota y Coronel.

Vapor chileno Colón para Antofagasta e intermedios y despachado por los señores Frontaura y Menéndez y Co.

Informaciones del país

TACNA

(De nuestro corresponsal, por telégrafo)

ARICA.—**Festejos a un diplomático.**—El ex-Ministro del Brasil en Bolivia se dirigió a Europa por la vía Panamá.

Durante su estada en Arica fué muy festejado. El Intendente señor Edwards le ofreció un espléndido banquete.

El administrador del Ferrocarril de Arica a La Paz, don Juan Manuel Valle, lo obsequió con un almuerzo.

A Bolivia.—Por el Internacional se dirigió a Bolivia el Director del Instituto Nacional de Comercio de ese país, señor Eduardo Belmont, que vino comisionado a Arica a estudiar la organización de la Caja de Ahorros.

El señor Belmont hizo sus estudios en Chile.

MAGALLANES

(De nuestro corresponsal por telégrafo)

PUNTA ARENAS. — **Comercio de exportación.** —El vapor "Kenuta" cargó para Liverpool carne, lanas y cueros, por valor de 973,000 pesos oro de 18 peniques.

La prensa hace notar la anomalía que existe en que nuestros productores salgan al extranjero sin pagar derechos de exportación al paso que se obliga a pagar hasta por la leche que se importa.

Nueva compañía de seguros. — Se ha formado con gran éxito una nueva compañía de seguros, denominada La Polar. El capital suscrito es de 600,000 pesos.

ASUNTOS ADMINISTRATIVOS

La reunión de Ministros de ayer

A medio día de ayer se efectuó en la Moneda una reunión de Ministros, presidida por el Presidente de la República y con asistencia de todos los Ministros de Estado.

Según nuestras informaciones, en esta reunión se consideró atentamente lo relacionado con el nombramiento de Intendente de Talca, puesto para el cual ha sido designado, como se sabe, el coronel don Julio Navarrete.

En presencia de las dudas que se suscitaron acerca de si podía ser nombrado Intendente un coronel, el Consejo comisionó al Ministro de Guerra y Marina, señor Enrique Bermúdez, para que estudiara esta situación.

En una nueva reunión de Ministros que se efectuó a las 5 1|2 de la tarde, en la sala de despacho del Presidente de la República, se consideró nuevamente la situación anterior, llegándose a la conclusión de que el nombramiento del coronel Navarrete no infringe ninguna disposición constitucional.

En seguida se acordó nombrar a los señores Luis Martiniano Rodríguez y N. Sandoval, para los puestos de Intendente de O'Higgins y Gobernador de Mariluán, respectivamente.

Se acordó también fijar el 21 del actual para la apertura del nuevo período de sesiones extraordinarias del Congreso.

A continuación se pasó a tratar de los asuntos que en este período serán presentados por el Gobierno a las Cámaras, acordándose colocar en lugar preferente los proyectos de instrucción primaria obligatoria, el monetario y otros no menos importantes.

Finalmente, los señores Ministros acordaron reunirse en Consejo cada vez que haya algún asunto de interés para el Gobierno.

Sobre un libro

A propósito del párrafo que publicamos en días pasados sobre un indicador moderno de Santiago, que aparecerá próximamente, su autor el señor Fabio Castro, nos ha hecho conocer en forma detallada su trabajo explicándonos las materias que contendrá cada uno de sus capítulos. Según el señor Castro, no se trata de una simple guía, sino de un trabajo de más aliento, pues no sólo contendrá direcciones, sino que muchas cosas útiles que en la actualidad mucha gente ignora. Así, por ejemplo, el capítulo correspondiente a los asuntos administrativos y judiciales, comprende toda la administración de Santiago, con especificación de los asuntos que a cada Ministerio incumbe y las respectivas oficinas que intervienen en su tramitación.

El capítulo instrucción, da a conocer las reglas en uso en los establecimientos fiscales y particulares; trámites y obligaciones que deben llenarse para ingresar a cualquier curso, obligaciones para la rendición de los bachilleratos, textos de enseñanza, duración de cursos, etc., etc.

Los demás capítulos están tratados como los anteriores, detalladamente, de tal manera que tanto el agricultor, como el minero, el industrial, el comerciante, etc., sepan lo que les conviene en los asuntos a que ellos se dedican.

Es un trabajo hecho en forma prolija, que no exista en la actualidad y que es necesario,

STHENOGEN
TONICO RECONSTITUYENTE DEPURATIVO

CURACION RAPIDA DE LA ANEMIA, DEBILIDAD GENERAL, IMPOTENCIA, CONVALECENCIA, IMPUREZA DE LA SANGRE

En venta en todas las buenas Droguerías y Boticas

Hé aquí lo que dicen algunos autorizados facultativos:

Doctor Bernabé Rojas C.
Médico residente del Hospital de San Borja

11 de Marzo 1919.

Certifico que en mi práctica he empleado la medicina llamada "Sthenogen".
Ese medicamento es un Tónico reconstituyente general.
Me ha dejado enteramente satisfecho por sus magníficos resultados.
La composición de él por los ingredientes que contiene: Hipofosfitos, Hemoglobina, Arsénico, Quinina, Stricnina, etc., conviene eficazmente a los anémico-debilitados y de difícil digestión, tan comunes entre nosotros. Seré contento contribuir con mi opinión a la mayor aceptación de esta importante medicina.

7 Marzo 1919.
Certifico que he usado el "Sthenogen" con espléndidos resultados en las convalecencias de las enfermedades febriles, en la anemia y en las enfermedades constitucionales.
Dr. Pedro Rencoret Ovalle.
Médico cirujano. Delicias 785

12 Marzo 1919.
El facultativo que subscribe certifica haber usado con éxito en su clientela como reconstituyente general el específico llamado "Sthenogen".
Dr. G. E. Vidal.
Médico cirujano. Delicias 2640.

27 Marzo 1919.
Certifico que el preparado Sthenogen puede ser usado con éxito en las personas que necesitan levantar su estado general.
Dr. CARLOS BOLIVAR,
Médico cirujano.—Alameda y Maestranza.

Por mayor: Botica y Droguería Italiana
NICOLAS GALASSO C.
CHACABUCO 64. — TELEFONO 154, ESTACION

EL PROBLEMA OBRERO EN EL NORTE

La comisión nombrada para que estudie las condiciones de vida y especialmente de la alimentación, partirá en pocos días más

Oportunamente dimos cuenta de la comisión que designó el Ministerio del Interior a los señores Carlos A. Ruiz, Alejo Lira Infante, Carlos Fernández Peña, Eugenio Frías Collao y Daniel Martner, a fin de que estudie las condiciones de vida, y especialmente la situación en que se encuentran las clases obreras con respecto a la alimentación en las provincias de Tarapacá y Antofagasta.

La comisión partirá al norte en los primeros días del mes en curso y durante el tiempo que dure su cometido se ocupará de estudiar las medidas administrativas que se puedan adoptar en orden al mejoramiento de la colectividad en general de esas provincias.

El decreto respectivo, es del tenor siguiente:

"Santiago, 25 de Marzo de 1919. —S. E. decretó lo que sigue:

He acordado y decreto:

Desígnase una comisión compuesta de los señores Carlos Alberto Ruiz, Alejo Lira Infante, Carlos Fernández Peña, Eugenio Frías Collao y Daniel Martner, para que, trasladándose a las provincias de Tarapacá y Antofagasta, estudien las condiciones de la vida y especialmente de la alimentación, en dichas provincias, y propongan al Gobierno las medidas administrativas que podrían adoptarse para mejorar aquellas condiciones.

Tómese razón y comuníquese. — **Sanfuentes. — Armando Quezada.**

Dios guarde a usted. — **Vidaurre Leal**".

No va, pues, a estudiar nuevos proyectos de carácter legislativo de larga gestación, sino los medios de solucionar en el menor plazo posible el problema de la alimentación, y las subsistencias.

El Ministerio, impuesto de las necesidades de aquellas provincias, desea la aplicación rápida de medidas tendientes a solucionarlas.

Así, por ejemplo, la comisión deberá determinar si para el caso, habría conveniencia, entre otras medidas, de fletar un transporte de nuestra Armada llevando toda clase de artículos de primera necesidad.

El tifus exantemático

Movimiento de la epidemia

En los hospitales de la ciudad hubo ayer el siguiente movimiento de enfermos de tifus exantemático:

Nuevos casos hospitalizados por las brigadas sanitarias, 10.

Ingresados por conducto particular, 14.

Dados de alta, 13.

Enfermos fallecidos 4; y han quedado en los hospitales 399 enfermos.

La II Brigada Sanitaria visitó ayer, entre otros, los conventillos de las calles Victoriano y Barrenechea, encontrando en ellos 35 sospechosos que fueron enviados a las Casas de Limpieza.

De Huemul N.o 1058, se extrajeron 14 sospechosos.

La I Brigada visitó el conventillo N.o 1442 de la calle Santo Domingo y sacó de allí 42 sospechosos.

La Brigada, en vista del desaseo enorme de ese conventillo, ha pedido a la Dirección de Sanidad que solicite su clausura.

En las provincias

De Temuco se ha recibido en la Dirección de Sanidad un telegrama en el cual el señor Intendente avisa que la Brigada Sanitaria enviada desde Santiago ha dado término a su labor, cortando por completo el desarrollo de la epidemia y atendiendo con todo acierto a los enfermos hospitalizados en el Lazareto.

La Dirección de Sanidad ha dado orden al doctor Correa, jefe de la Brigada, de regresar inmediatamente a Santiago, pero la brigada no ha podido dar cumplimiento a la orden por carecer de los fondos necesarios para el viaje.

De Antofagasta se anuncia a la Dirección que ayer se ha presentado un caso de tifus exantemático, cuyo enfermo ha sido aislado en su domicilio y sometido al tratamiento más corriente en estos casos.

De Puerto Montt se envió un telegrama a la Dirección por el doctor Mujica, enviado especialmente a combatir la epidemia, en el cual anuncia este facultativo que han aparecido en Puerto Varas 6 casos de enfermos de la epidemia de tifus.

Cuatro de estos enfermos han sido enviados al hospital y los otros se medicinan con toda precaución en sus domicilios.

El primer caso de tifús apareció en una persona que llegó de las islas vecinas a Calbuco.

El doctor Mujica manifiesta que ya se han tomado las medidas profilácticas necesarias y que la Municipalidad de Puerto Montt, atendiendo a un acuerdo de la Comisión respectiva, acordó en su última sesión contribuir con la suma de dos mil pesos para ayudar a la labor de la brigada sanitaria que dirige el doctor Mujica.

De Parral ha llegado ayer el doctor Santelices con el fin de dar cuenta a la Dirección General de las labores que ha debido desarrollar la brigada que combate el tifus en ese pueblo.

Ha manifestado el señor Santelices que la desinfección ha sido hecha en gran escala y en algunos puntos ha debido quemarse hasta habitaciones que encontraron en un estado lamentable.

Dice que la Municipalidad y la Gobernación han dado a la brigada toda clase de facilidades para el desempeño de su labor sanitaria.

Igualmente, la brigada ha sido ayudada por vecinos de situación en el pueblo, quienes han llegado hasta el extremo, muy plausible por supuesto, de erogar dinero para la aplicación de las medidas adoptadas por el doctor Santelices.

El tifus en Rengo.— A última hora de ayer la Dirección de Sanidad, recibió un telegrama de Rengo que dice:

"Estamos plenamente satisfechos de la labor realizada por comisión sanitaria, compuesta de doctores Carrasco y ayudantes del Fierro y Valenzuela.

De 34 tíficos que había cuando vino comisión hoy sólo quedan 14, mediante tratamiento inyecciones intravenosas Linzol se redujo mortalidad a cero.

Los medios proporcionados por esa Dirección para combatir epidemia han sido muy eficientes. Va nota detallando trabajos hechos.—**Oscar Whipplen**, gobernador.—**V. Castro O.**, administrador del Hospital.—**H. Pérez Barros**, estadístico."

De Temuco.—En contestación a su telegrama me es grato manifestarle que brigada sanitaria ha efectuado en ésta una labor eficiente y satisfactoria pues estableció primer diagnóstico médico del tifus exantemático, descubrió nuevos casos y ha atendido eficientemente enfermos en el Lazareto.—**Meeckis**, Intendente.

CORRE VUELA de hoy

Cada lector de esta revista festiva de caricaturas tiene derecho a un cupón para el sorteo de un rico autopiano con 50 piezas.

Compre usted el número de hoy, que viene interesantísimo.

Trae el siguiente sumario: Pelearon los compadres (caricatura en colores). La economía es la madre de todas nuestras virtudes. Una carta. Libros nuevos. Don Róbinson Paredes (caricatura). Sin sobre. Colaboración espontánea. El fruto prohibido (caricatura de Chambergo). Lo que pasa. Rimas. ¡Puf, qué mugre! Los exámenes de Marzo (caricatura). Carta de un huaso. La perrera. Sombras. Duelos curiosos. En sus calzones(caricatura). ¿Vuelta a las andadas? Supersticiones de candidatos, por Bonsoir. Empleomanía. Nuestro último Embajador, (caricatura de Alvarez). Norte a Sur. ¿Dónde está? Con don Javier. Nuestros grandes problemas (caricatura de Oliver). Teatro. ¡Todo menos esos! (caricatura de Lozano). Cuento alemán, (caricatura de Tango). La confesión. ¡¡Quisiera ser bohemia!

PRECIO: 20 CENTAVOS

Brillantes
COMPRA
LA SAN JUAN DE DIOS
DELICIAS 745

LA CASA DEL ODIO

Los miles de admiradores que aplauden esta serial han confirmado de sobra nuestro acierto, que esta película está dentro de lo maravilloso. Jamás intriga alguna ha causado tal espectación.

HOY

EN ESPECIAL Y NOCHE

ESTRENO

ALHAMBRA

"EL ENCAPUCHADO"

como lo hemos dicho, parece un tenebroso personaje de leyenda arrancado a los escritos fatídicos de Poe o de Hoffman, sobrepasando sí, a la más alta fantasía, por su fuerza, su audacia y su poder.

La creadora del Cine es **GABRIELA ROBINNE**, quien se presentará el **Viernes de Moda.**

PERLA WHITE

es perseguida terriblemente por el ENCAPUCHADO como una sentencia de muerte, quien llena de pavor y de espanto da un salto de muerte, quedando suspendida sobre un mar de hirviente aceite.

EPISODIOS QUE SE ESTRENAN:

10. LA PRINCESITA.
11. EN LOS REFUGIOS DEL MAL.
12. DESTELLOS EN LA OBSCURIDAD.

ANTONIO MORENO

lucha como un héroe, arrojándose sin volver la vista al misterioso peligro, a la tenebrosa fuerza extraña. Sobrevienen las más epopéyicas luchas. El bien contra el mal, las armas son la audacia y la fuerza, los episodios maravillan y asustan, pero la victoria queda indecisa

Luciendo entre gasas y sedas miles de joyas, presentaremos a la diva **CLARA KIMBALL** en

LOS FANTOCHES

Obra SELECT.

¿QUIEN ES EL ENCAPUCHADO?

ESCUELA DE TIRO PARA LA ARTILLERIA

Necesidad de establecerla

Conferencia del Ministro con el Presidente de la República

A raíz de las maniobras efectuadas recientemente en el campo militar de ''El Culenar'', dimos a conocer algunas declaraciones del Ministro de la Guerra señor Enrique Bermúdez, relacionadas con la necesidad de establecer cuanto antes la Escuela de Tiro para la Artillería del Ejército.

El señor Bermúdez ha manifestado gran interés por la creación de un establecimiento de esta naturaleza que reportaría positivos beneficios a nuestra enseñanza militar.

En la tarde de ayer el Ministro del ramo conferenció detenidamente con el Presidente de la República sobre este particular.

El señor Sanfuentes estuvo de acuerdo con las ideas y propósitos manifestados por el señor Bermúdez, en orden a crear este establecimiento que vendría a llenar una sentida necesidad de nuestro Ejército.

La España actual

Anoche, en el Teatro Unión Central, ante numerosa y distinguida concurrencia, entre la cual notamos al señor Ministro de España, señor García Jove y numerosas familias de nuestra sociedad y colectividad española, dió una interesante conferencia el distinguido catedrático hispano, señor Enrique de Oria y Senties.

Después de una interesante cinta cinematográfica, el señor Nercasseau y Morán hizo la presentación del distinguido conferencista con frases de cariño para la madre patria y para él.

Acto continuo el señor de Oria dió comienzo a su interesante conferencia, abarcando, con elocuentes frases, la situación económica y política de su patria en los tiempos actuales, ignorada, según él, por muchas naciones que sólo ven a la España como una nación en decadencia.

Terminó el señor de Oria, su aplaudida conferencia, con emocionantes palabras de cariño para Chile que le brindaba tan generosa hospitalidad.

El ejercicio de la farmacia

Los profesionales impugnan el proyecto reformatorio del Código Sanitario

Como se sabe el Diputado señor Cubillos Pareja presentó a la Cámara un proyecto modificatorio del Código Sanitario por el cual se autoriza para ejercer la farmacia a los prácticos en despacho de drogas, sin título profesional, siempre que reunan ciertos requisitos.

El proyecto en referencia ha sido aprobado por la Cámara de Diputados y se haya pendiente de la consideración del Senado.

Los farmacéuticos han acordado realizar gestiones a fin de obtener que no se sancione la reforma referida.

Ultimamente, una comisión de miembros del Directorio de las sociedades de farmacéuticos, de esta capital y de Valparaíso se ha acercado al Presidente de la República a objeto de entregarle un memorial en que se consignan los inconvenientes que presenta el proyecto del señor Cubillos Pareja.

El señor Sanfuentes prometió estudiar el asunto para ver modo de que se solucione de una manera satisfactoria.

ECONOMIAS FISCALES

Supresión del puesto de visitador de Aduanas

Se nos informa que el Ministro de Hacienda, señor Claro Solar, tiene redactado un mensaje por el cual solicitará del Congreso Nacional la supresión del puesto de visitador de Aduanas, que servía el señor Luis Abraham Moreno.

Con esta supresión obtendrá una economía de $ 10,000 anuales, renta que le estaba asignada en el presupuesto al empleo indicado.

El señor Moreno pasará a servir la Alcaldía de la Aduana de Valparaíso.

Consejo Nacional de Alimentación

Se abrió la sesión a las 10 P. M., bajo la presidencia del señor Félix Cabrera Valderrama, y actuando accidentalmente de secretario don Alfredo Cerallo Sampó. Terminada la correspondencia, uno de los señores delegados hizo una larga exposición de los numerosos abusos cometidos por la Inspección de las casas de Préstamos, abusos que vienen a lesionar fuertemente los intereses del pueblo. En vista de la cuenta dada por el señor delegado, y de la gravedad que entraña el proceder de dicha Inspección, el Consejo de Alimentación unánimemente acordó:

1.o Hacer suya la investigación de don Francisco Huneeus G., acerca de los abusos cometidos por la Inspección de las Casas de Préstamos.

2.o Solicitar de S. E. el Presidente de la República la suspensión del inspector señor Federico Roa Urzúa, mientras no se haga completa luz y se efectúa la substanciación del proceso en un sumario administrativo, sin perjuicio de pasar los antecedentes a la justicia ordinaria en lo criminal.

3.o Pide la inclusión en la próxima convocatoria para el período extraordinario de sesiones de las Cámaras, de la Caja de Crédito Popular y que se mantenga el artículo 6.o, que pone la Inspección bajo la vigilancia del Consejo de la Caja".

Para cumplir estos acuerdos designó a la mesa directiva y a los delegados señores: Esterfio Silva y Luis Alberto Avalos.

Con respecto al articulista que el Lunes en la mañana, publicó, en la primera columna de redacción de "La Unión", un artículo defendiendo intereses personales, e inmoralidades manifiestas, que perjudican la causa del pueblo, el Consejo unánimemente acordó: "Protestar y dar un voto de censura al autor del artículo "Un pequeño soviet", publicado en "La Unión", del Lunes pasado, que dejándose llevar de los intereses del secretario de la Inspección de Casas de Préstamos, ha abusado de su situación en el diario, para defender intereses propios, lesionando fuertemente los del pueblo en general, y lo señala como pernicioso a la causa obrera".

Se acordó, a continuación, pedirle al director de Subsistencias, que la moneda divisionaria solicitada por él, al señor Ministro de Hacienda, no sea sólo de dos y medio centavos, sino también de uno.

Las comisiones que saldrán a Talca y Curicó, se modificaron, quedando compuestas en la siguiente forma: a Talca, señores: Félix Cabrera Valderrama, Alfredo Cerallo Sampó y José Luis Sepúlveda; Curicó, señor Luis Alberto Avalos.

Se entró a tratar después, de los beneficios que se darán en los locales de las distintas sociedades obreras adheridas al Consejo, acordándose dar el primero el Sábado próximo en el Teatro Carlos Concha.

TEATROS

TEATRO DE LA COMEDIA.— Anoche se efectuó la función a beneficio de la primera actriz de la compañía argentina que trabaja en el Comedia, señora Camila Quiroga.

Pocas veces una función de beneficio ha tenido en Santiago el éxito que ésta: teatro con lleno desbordante, público entusiasta, ambiente general de franca simpatía del público a la artista y de la artista al público.

Camila Quiroga puede estar orgullosa de haberse ganado a un público como el nuestro, apático, frío en la demostración de sus preferencias. Anoche la concurrencia ovacionó a Camila Quiroga con calor, llenándola de aplausos y de flores.

En el proscenio fueron exhibidos artísticos "bouquets" que le habían sido obsequiados. A instancias del público la artista hubo de decir dos palabras, manifestando su reconocimiento por esta tierra que la ha sabido comprender.

—Para hoy se anuncia en la sección vermouth la comedia de Ricardo Hickens "Maridos Caseros". En la función nocturna la graciosa pieza de Federico Mertens, "El tren de las 10.30".

—El Viernes próximo se efectuará la función a beneficio del primer actor de la compañía, Salvador Rosich, con la hermosa obra de Max Nordau, "El derecho de amar".

TEATRO SANTIAGO.— Debut de la troupe Zelinsky.— Esta noche se presenta a nuestro público la compañía de baile y cantos internacionales Zelinsky, que ha estado actuando durante largas temporadas en los teatros bonaerenses.

La compañía cuenta con un escogido elenco artístico, en el que descuella la primera bailarina rusa Ida Zelinsky, a la que secunda un grupo de hermosas coreógrafas. Los diarios que hemos leído conceptúan a la señorita Zelinsky como una estrella del ballet.

El programa confeccionado para hoy es de verdadero atractivo y se compone en la siguiente forma: primera parte, El cuadro de costumbres, con música y baile típicos, acompañando su desarrolló el profesor de **"Marimba"**, don Ricardo Rendón, titulado "Los Indios de Guatemala"; segunda parte, el ballet clásico, de argumento helénico "Los adoradores del sol", por todos los elementos del conjunto; y tercera parte, acto de diversiones al estilo de los de Anna Pavlowa, con bailes por las coreógrafas del cuadro, canto por la Mezzo-soprano Elisa Zelinsky, y transformismo por el parodista lírico enciclopédico Mr. Arturo Zelinsky.

Estos espectáculos, según se nos dice, son presentados lujosamente, y podrán encontrar entre nosotros la favorable acogida de los demás públicos que ha visitado la troupe.

HOY - Tarde y Noche - Platea: $ 1.20.

SETIEMBRE

LA SEMANA TRAGICA DE BUENOS AIRES

Por amor a su Esposo

Película PARAMOUNT de lujo, por **PAULINA FREDERICK.**

Tema: Felices los maridos para quienes la esposa es la amada confidente de su pasado.

T. BRASIL — HOY - Tarde y Noche - Platea, $ 1.50 - Galería, $ 0.40

Tripitas

en "EL HOTEL CABEZA DE CIERVO".

Además: Vistas de Santiago y Buenos Aires y la comedia Mack Sennet: "LAS CHICAS ATLETICAS".

GRIFFITH, TOMAS INCE Y CECILE DE MILLE

los tres directores más famosos del mundo pertenecen a la

ARTCRAFT

ALAMEDA — HOY — Especial y Noche

2.o Miércoles de Moda a gran orquesta-Grandioso estreno SELECT

ALMAS SUBLIMES

Por **NORMA TALMADGE.**

Garden Theatre —Especial y Noche—**Sensacional reprise**

LA CASA DEL ODIO

7, 8 y 9 Series.—Mañana estreno de las Series 10, 11 y 12.

Sábado, Noche: *MDE. ROBINNE* en *EXPIACION*

Estreno de arte.

TEATRO SAN MARTIN. — Ayer se estrenó el gracioso vaudeville "Faltan cinco minutos", que fué interpretado por la compañía en forma por demás discreta.

Para hoy se anuncia la reprisé de "El revisor", que se estrenó el Sábado y alcanzó todo un éxito.

Mañana Jueves estreno absoluto en Chile de la pochade en tres actos, de Paso y Abati, "El sitio de Gerona".

Artistas conocidos

PABLO CASALS. — El público de México ha tenido este año la oportunidad de aplaudir al gran violoncelista catalán don Pablo Casals, de quien se conserva aquí muy buen recuerdo. Con el notable artista se presentó, en calidad de intérprete de "lieder", su esposa. La acompañó en el piano el propio Casals.

MAURICE DUMESNIL. — El joven pianista Maurice Dumesnil, se hallaba el mes pasado en Habana, donde debía realizar una serie de conciertos. Según ya anticipamos, su propósito es actuar este año primero en Lima, debiendo llegar aquí en los primeros días de Junio, para seguir después de una prolongada temporada (esos son sus deseos), a Buenos Aires.

Por los escenarios sur americanos

El doctor César Iglesias Paz, de quien hemos conocido, gracias a la compañía Quiroga-Rosich, las comedias "El vuelo nupcial" y "El complot del silencio", acaba de estrenar en la capital argentina una nueva producción en tres actos, titulada "Buenos Aires", con la cual hizo su rentrée la compañía de Florencio Parravicini. La obra del señor Iglesias Paz no obtuvo el éxito que todos esperaban.

—Ayer han reaparecido en el Empire de Buenos Aires, la Goya y la Gioconda. Anuncia como de preferencia las siguientes canciones de su repertorio: "El soldadito", "Carolina", "Cara morena", "Reina del cortijo", "La Martinica", etc.

—En La Paz (Bolivia) está actuando la compañía Aragón Monroy, que cultiva por igual la zarzuela y la "pochade".

—En el Colón de Lima, se ha instalado una nueva compañía española de operetas, al frente de la cual se halla la tiple Paquita Rodoreda. Como tiple cómica figura Conchita Bosch.

—Llegan las primeras crónicas de la temporada que ha iniciado en el Palace Theatre, de Río de Janeiro, la compañía de Aída Arce, que ya había estado actuando en anterior temporada allí. El conjunto ha logrado el favor del público, registrando la boletería muy buenas entradas. Se observa en algunos diarios que Aída Arce, nuestra compatriota, comienza a decaer vocalmente, y que el maestro Arce cuida poco de su orquesta.

—En Buenos Aires sigue actuando con éxito la compañía de opereta española de Carolina Beltri, en cuyo conjunto trabajan numerosos conocidos nuestros. Creemos saber que la empresa del Comedia desea traer esta compañía a Santiago, para después de la temporada de ópera, que sustituirá a Quiroga-Rosich

Conciertos

AUDICION AARON KLASS.—Aunque no con público numeroso, pero, eso sí, entusiasta, realizóse ayer por la tarde el segundo concierto de este distinguido violinista, que tan buena acogida ha encontrado en todos nuestros círculos musicales y, en general, en medio de nuestro público aficionado.

Después de haber escuchado por segunda vez a este virtuoso, nos ha sido posible corroborar, en todas sus partes, el juicio crítico, bastante favorable, por cierto, que nos fué dado emitir con motivo de su primera audición.

El señor Klass, dió ayer tarde cumplimiento a todas las partes de su programa, mereciendo la más entusiasta aprobación por parte del público y viéndose, a causa de la insistencia de los aplausos, a efectuar algunos números fuera de programa.

No sabemos si Aaron Klass nos dará una nueva audición; pero, eso sí, sabemos que dentro de poco deberá seguir viaje a Buenos Aires.

Circos

CIRCO STRONG-MAN. — Beneficio del tony Pereira. — Como se ha estado anunciando, se llevará a efecto esta noche, a las 21.30 horas, la función en honor de este antiguo y popular artista brasileño, que hace más de treinta años que se encuentra radicado en Chile.

Esta función la dedica, el beneficiado, a los regimientos de Santiago y a la Sociedad de Veteranos del 79.

CIRCO VERY-STRONG.— Una bonita función se anuncia para esta noche, con un selecto programa lleno de novedades, en que tomarán parte los aplaudidos artistas Cárdenas, Nelson, Mackileff, Otero, Toscanito y Bombilla.

AMERICAN CIRCO. — El Jueves llegará a esta capital la troupe contratada por el conocido empresario señor Ernesto Echiburú, y que viene a estrenar el local construido en la calle Salas esquina de Artesanos, por el señor S. Garroni, teatro-circo que tendrá cabida para diez mil personas.

El American Circo está compuesto por elementos en su mayoría contratados en Buenos Aires, como la familia Castellanos, la troupe Neletzky, la familia Moron y otros; figuran en el elenco los clowns Balazar y Tito; los tonys Jaiva y Gallito; los artistas Valenzuela y Rosita de la troupe de Frank Brown. El estreno de la compañía se efectuará el Viernes próximo.

CIRCO EUROPEO (Esperanza esquina Santo Domingo). — Con éxito debutó anoche el patinador Frégoli. Para hoy se anuncia nuevos estrenos, tomando parte toda la compañía.

El Jueves se llevará a efecto un match de box entre los pesos plumas T. Zavala y H. Oros.

Noticias cinematográficas

NUEVAS SERIES DE "LA CASA DEL ODIO". — "La princesita", "En los refugios del mal", "Destellos en la obscuridad", son los títulos de las nuevas series de "La casa del odio", que con tanto éxito protagonizan Perla White y Antonio Moreno. Es de esperar que las vistas de hoy puedan dar al público el derrotero de "El encapuchado", personaje que hasta este momento nadie puede descifrar.

"¿POR QUE NO?". — Próximamente se dará este cinedrama en 5 partes de la marca Bluebird, basado en una popular novela americana, original de Margaret Widdeman y adaptada al cinematógrafo por Fried Myton.

Quienes hayan presenciado la actuación de la actriz Carmen Myers, protagonista de la obra, podrán darse una idea del mérito artístico que encierra la cinta que nos ocupa, tanto más si consideramos que sus escenas han sido fotografiadas en el Valle del Oso, uno de los lugares de veraneo de los Estados Unidos, en el monte Wilson, donde el Gobierno americano tiene instalado su famoso observatorio astronómico. Los interiores de este film fueron fotografiados en los salones más lujosos del Elegante Wilshire, de Los Angeles, conocido como el paraíso de los turistas.

LA MARCA "ARTCRAFT".— Para dar una idea de la importancia de esta manufactura de películas, de la cual no es conocida en Chile sino "La doncella de Orleans", bastará decir que solamente en propaganda gasta un millón de dólares al año. En Nueva York no se exhiben sino en los cines palacios, tales como el Rialto, el Strand y el Rivoli. Son sus directores David Griffith, Cecil B. de Mille y Thomas Ince.

La casa "Artcraft" no forma artistas, sino que contrata a los que se han distinguido más en la filmación.

Figuran en su elenco Elsie Fegurson, Geraldina Farrar, Mary Pickford, Douglas Fairbanks, etc.

Se había pensado presentar esta marca con la gran vista "La mujer que los dioses olvidaron"; pero a fin de hacer a esta cinta la propaganda que merece, se ha postergado su estreno para fins de mes. En cambio, se dará "Un drama en el desierto", película social hermosísima, con la cual debuta la actriz Elsie Fegurson.

LA FUNCION DE MODA DEL TEATRO BRASIL. — Los Jueves da este elegante cine su función de moda. El programa que presentará mañana es de gran atracción. La vista principal es "Por amor a su esposo", sentido drama social Paramount. Además, se pasará "La semana trágica de Buenos Aires" y la orquesta dará su segundo concierto.

"EL OJO DEL AGUILA". — El próximo Viernes se estrenará en el Septiembre la tercera función de la serie de los hermanos Wharton. Estos nuevos episodios tienen escenas emocionantes.

La misma función se pasará el Sábado en el Brasil.

TRIPITAS. — Este popular actor obtuvo anoche en el Septiembre un éxito superior.

En realidad, "El Hotel Cabeza de Ciervo" ha sido muy bien escogida, como vista debut de Tripitas, en el contrato de $ 1.200,000.

Las demás vistas que completaban el programa fueron también muy del agrado del público. "Las chicas atléticas' 'supera en comicidad a "La cocinera", la comedia Mac Sennet que se dió de muestra el Domingo. La Chaplina Fazenda es para muchos tanto o más cómica que el mismo Tripitas. La colección de animales amaestrados, es una cosa sorprendente.

"El Hotel Cabeza de Ciervo" y las vistas preliminares se exhiben hoy en especial y nocturna en el Teatro Brasil.

"LOS CONTRABANDISTAS".—Así se titula la segunda comedia de Tripitas, que será presentada dentro de 15 días. "Los contrabandistas" ridiculiza las películas policiales, así como la obra de Cervantes ridiculizó los libros de caballería.

BLANCA NIEVE. — Los americanos sienten especial predilección por las obras fantásticas. Nuestros lectores deben recordar el éxito de "La hija de los dioses" y de otros cuentos de hadas. "Blanca Nieve" es una vista de este género de la casa Paramount. Ha sido desarrollada con lujo fantástico y con una propiedad maravillosa. Margarita Clark hace el papel de Blanca Nieve.

Esta hermosa cinta se exhibirá mañana en el Teatro Septiembre y el Viernes en el Teatro Brasil.

BRYANT WASHBURN. — Este simpático actor americano, se presentará esta noche en el Teatro Politeama, interpretando la delicada comedia "Pompas de jabón" o 'La pobreza de los millones", cinta en la que se desarrolla un tema interesante mediante una trama sencilla y original.

SVENSKA BIOGRAFTEATREN. — Pasado mañana, en las funciones del Splendid Theatre, se estrenará la primera de las producciones de esta afamada marca Sueca, llegada a Chile. Se titula esta cinta "El beso mortal", y es de una manufactura irreprochable, por la presentación, confección técnica, interpretación y argumento.

La interpretan los mejores artistas del Teatro Real de Estocolmo, quienes se muestran a la altura de las más respetadas estrellas del cine.

"EL AMADO". — Wallace Reid es el protagonista de esta hermosa película. El argumento tiene por base las aventuras galantes de un capitán aventurero y de una linda lady inglesa.

Mae Murray secunda el éxito del protagonista. "El amado" se estrenará mañana en el Teatro Delicias.

"UN DRAMA EN LOS ALPES". — Esta cinta de la marca Paramount, ha sido uno de los éxitos de la última semana. Su argumento se desarrolla en los lugares más hermosos de los Alpes nevados.

Margarita Clarck, reaparece en esta película haciendo el rol de una dulce pastora. En vista del éxito obtenido en sus primeras exhibiciones, el Teatro Dieciocho ha resuelto reprisar esta obra en sus funciones de mañana.

"EL HOMBRE DE ACERO".—Para mañana Jueves en la noche, se anuncia en el Cine Alhambra la milésima exhibición de esta film nacional, original de Cariola y Frontaura, e impresa en los talleres de la Chile Film, de Bidwell y Larraín, bajo la dirección de S. Giambastiani, técnico cinematográfico.

En su estreno, hace dos años, "El hombre de acero" alcanzó un buen éxito de crítica y de público, éxito que se ha repetido en su reciente jira por las provincias del norte y por Perú y Bolivia.

Es de esperar que mañana el Alhambra se vea muy concurrido, pues se hará también programa extraordinario de orquesta.

—El protagonista de "El hombre de acero" es el conocido poeta y actor, Pedro Sienna.

"EL BESO DE LA MUERTE". — Como lo hemos anunciado, en las funciones del Viernes del Splendid, será estrenada la primera producción de la marca Swenska, llegada a Chile, después de la guerra.

Se titula "El beso de la muerte", y está representado por los principales artistas del Teatro Real de Copenhague.

MASSENET. — El Viernes próximo, "5.o Sinfónico de moda" en el Splendid, serán ejecutadas por la orquesta que dirige el profesor Grazioli, las mejores composiciones del maestro francés Massenet. El programa de dicha función lo daremos el día de la función.

"LA CIUDAD DE LOS SUEÑOS". —En las funciones de mañana del Splendid será estrenada en Chile una producción americana, cuyo argumento es un romance de amor que demuestra que el esfuerzo guiado por el amor y sostenido por el trabajo y la honradez, pueden hacer de un vagabundo, un millonario, que escale los más altos puestos de la sociedad hasta alcanzar el ideal soñado.

MARY MILES MINTER. — Reina entusiasmo por asistir a las funciones del Sábado del Splendid, en las que será estrenada la última creación de la más encantadora de las actrices ingenuas, Mary Miles Minter, en el idilio de amor, desarrollado entre la poesía de los bosques del norte de los Estados Unidos, titulado "El ángel de las selvas".

Los programas de hoy

TEATRO ALAMEDA. — Especial y nocturna: "Almas sublimes" (Select). Protagonista: Norma Talmadge.

CINE ALHAMBRA.—"La Casa del Odio", estreno de las nuevas series: 10 "La Princesita", 11 "En los refugios del Mal", 12 "Destello en la obscuridad". Protagonistas: Perla Withe y Antonio Moreno.

AMERICAN CINEMA.— Nocturna "La hija del mar" (estreno) Protagonista: Mary Miles Minter.

TEATRO BRASIL.—Especial y nocturna: "El Hotel Cabeza de Ciervo", vistas de Santiago y Buenos Aires, "Las chicas atléticas" (Mack Sennet).

TEATRO COLON.— Nocturna "Amor y fama" (Rialto de Luxe). Protagonista: Margarita Marsh.

TEATRO DELICIAS.— Especial y nocturna: "El ojo del Aguila", series 4, 5 y 6 (estreno).

TEATRO DIECIOCHO.— Especial y nocturna: "El Hotel Cabeza de Ciervo" (programa cómico Paramount). Protagonista: Tripitas.

TEATRO ELECTRA.— Nocturna: "Nelly la Gigolette" (estreno) Protagonista: Francesca Bertini.

TEATRO IRIS.— Especial y noc turna: "La Casa del odio". Protagonistas: Perla Whithe y Antonio Moreno.

MUNDIAL CINEMA.— "Un drama en los Alpes" (Paramount). Estreno.

CINE ODEON.— Nocturna "El año del Vampiro" (estreno). Protagonista: Fanny Ward.

TEATRO POLITEAMA.— Nocturna: "Pompas de jabón" (estreno). Protagonista Bryant Washburn.

TEATRO SELECTA.— Nocturna: "La justicia del Destino".

TEATRO SETIEMBRE.— Especial y nocturna: "La revolución maximalista de Buenos Aires", "Por amor a su esposo" (Paramount). Protagonista: Paulina Frederick.

SPLENDID THEATRE.— Especial y nocturna: "El silencio de la novia" (Select). Protagonista: Gail Kane.

TEATRO CIRCO INDEPENDENCIA.—Nocturna: "El último Cow Boy". Protagonistas: Frank Keenan y Enid Markey.

TEATRO VICTORIA.—Especial y nocturna: "La semana trágica de Buenos Aires", "Motivo supremo" (Select). Estreno. Protagonista: Clara Kimball Young.

TEATRO YUNGAY.—"Amor in conquistable". Protagonista: Fannie Ward.

Programas de Hoy

TEATRO COMEDIA

Empresa Ernesto Bouquet

Compañía Argentina Quiroga-Rosich

MIERCOLES 2 DE ABRIL DE 1919

Ultima semana

Vermouth Selecto, a las 18 (6 P. M.)

La divertida comedia en tres actos

MARIDOS CASEROS

Noche, a las 21.20 (9.20 P. M.)

A pedido general, la chistosa comedia en tres actos

EL TREN DE LAS 10.30

Viernes 4. Gran función a beneficio del aplaudido primer actor señor Salvador Rosich.

TEATRO SANTIAGO

Empresa Teatral del Pacífico

HOY MIERCOLES 2 ABRIL 1919

A LAS 21.30

Debut de la Compañía de Atracciones Mundiales A. ZELINSKI

Primera parte:

INDIO DE GUATEMALA

Segunda parte:

LOS ADORADORES DEL SOL

Tercera parte:

GRAN ACTO DE DIVERSION, CANTOS, BAILES, etc., etc.

Mañana, a las 18.30, inauguración de las Secciones vermouths.

TEATRO SAN MARTIN

Av. Matta entre San Diego y Gálvez

Compañía de Zarzuela y Vaudevilles

Primer actor, Director Rogel Retes

Espléndida orquesta

HOY — 2 DE ABRIL — HOY

Grandiosa reprise cómica. El gracioso vaudeville en tres actos

EL REVISOR

Precios: Palcos, $ 10; Platea, $ 2; Balcón numerado, $ 2; Balcón sin número, $ 1.50; Anfiteatro, $ 1; Galería, $ 0.60; Media galería, $ 0.40.

Próximamente:

LA EMBAJADORA

Mañana Jueves. Estreno

EL SITIO DE GERONA

TEATRO IRIS

CASTRO 130. — **Hoy, especial y noche, Platea, $ 1.**—Estreno de las series 7, 8 y 9 de **LA CASA DEL ODIO por Perla White y Antonio Moreno.**

Sábado: La segunda SELECT.

SPLENDID THEATRE

A pedido general, se exhibirá hoy en las funciones tarde y noche la grandiosa producción SELECT, de profunda dramaticidad titulada

EL SILENCIO DE LA NOVIA

En la que la protagonista refiere una triste historia de dolor. Hay bellísimos paisajes, elegantes toilettes y lujosa mise en scene. La interpreta la gran trágica

GAIL KANE

Quien con sus gestos de honda profundidad artística, manifiesta claramente el terror, la duda, la alegría o el dolor.

Viernes Sinfónico de Modá, Música de Massenet y estreno en Chile de la primera Svenska titulada

EL BESO DE LA MUERTE

TEATRO POLITEAMA

En Especial y Noche, estreno de la graciosa comedia

POMPAS DE JABON

por el simpático actor y atleta

BRYAN WASHBURN

TEATRO ELECTRA

Hoy: Interesante reestreno

NELLY LA GIGOLETTE

por la conocida trágica

FRANCESCA BERTINI

TEATRO SELECTA

LA JUSTICIA DEL DESTINO

y números de VARIEDADES.

TEATRO CIRCO INDEPENDENCIA

Los grandes artistas **Frank Keenan y Enid Markey** en la gran cinta de aventuras

EL ULTIMO COW BOY

Drogas
Específicos
Perfumería
Recetas

a los más bajos precios de plaza le ofrece la

FARMACIA
"LA HUMANITARIA"

268 - AHUMADA - 268.

CONVENZASE

Cola Rápida Abelous

Acabamos de recibir y ofrecemos a precios sin competencia.

Raab, Bellet y Cia.

SANTIAGO, Estado 235 TALCA, Comercio 840

EL FERROCARRIL A VALPARAISO POR CASABLANCA

¿Es conveniente construir esta vía, estando por iniciarse la electrificación de la 1.a Zona?

LA DIRECCION DE OBRAS PUBLICAS CONSIDERA ESTAS CUESTIONES DESDE EL PUNTO DE VISTA TECNICO, ECONOMICO Y FINANCIERO

Hemos informado anteriormente que el Gobierno tiene el propósito de continuar los estudios de la construcción de la vía Santiago a Valparaíso, pasando por Casablanca.

Como se recordará, el Consejo de Obras Públicas, aprobó a principios del año último, el ante proyecto elaborado para la construcción de esta nueva línea.

El presupuesto comparativo hecho por la Dirección de Obras Públicas en aquel entonces, asciende a la suma de 32.138.000 pesos oro de 18d.

Al aprobarse el ante proyecto a que nos referimos, el Consejo acordó recomendar al Gobierno la conveniencia de llevar a efecto cuanto antes, el estudio definitivo de las obras, en el cual se consultarían las necesidades militares del ferrocarril indicadas por el Estado Mayor General, consignándose en un presupuesto adicional el valor de estas últimas obras, a fin de que el Gobierno pueda resolver sobre su ejecución.

Conjuntamente con los estudios de esta nueva construcción se ha presentado a la consideración de los poderes públicos el problema de la electrificación de la I Zona.

La Dirección de Obras Públicas ha estudiado con interés estas cuestiones, considerándolas desde el punto de vista técnico, económico y financiero.

El año pasado el Inspector General de Ferrocarriles, señor Teodoro Schmidt, pasó al Consejo de Obras Públicas un interesante informe en el cual se hacía la historia de todos los estudios existentes sobre este particular, se expresaban los objetivos perseguidos por la obra y se daban a conocer algunos datos relativos al tráfico, entradas y gastos probables, características técnicas de la nueva línea, etc., etc.

Al tratarse el proyecto en el seno del Consejo el señor Schmidt manifestó que si se contemplaba el problema sólo bajo el aspecto económico, resultaba más conveniente la electrificación, que la construcción de una nueva línea; pero con la electrificación no se consigue una nueva zona de atracción para el ferrocarril, no se acorta el trazado, ni se gana tiempo en el viaje. Además, se agregaba, la línea electrificada tendría menor capacidad total de transporte que la nueva línea en proyecto.

Por otra parte, se sabe, que al construirse este nuevo ferrocarril se conseguiría hacer llegar el Transandino y el Longitudinal directamente a Santiago y Valparaíso, sin trasbordo, mejorando considerablemente estos servicios.

Como decíamos anteriormente, el Gobierno se encuentra preocupado en llevar a cabo los estudios definitivos de este ferrocarril.

Con fecha de ayer el Ministerio del ramo ha designado el siguiente personal para que tome a su cargo los estudios definitivos; ingeniero jefe, señor Eduardo Barriga; sub-jefe, señor Emiliano Giménez; jefes de brigada, Julio Demanguel, Jacinto Aguirre y Gabriel Quiroz; ingenieros, señores Enrique Ramírez y Alejandro Searle; topógrafos primeros, señores Pedro Medina y Luis Zúñiga, topógrafos segundos, señores Nicolás González, Osvaldo Menchaca, Guillermo Dauney, Juan Fernández y Diego Guzmán; niveladores, Eduardo Avaria y Humberto Bussenius.

Como se vé, el personal ha sido dividido en brigadas, a fin de hacer los trabajos con mayor rapidez.

Se calcula que los estudios estarán terminados dentro de catorce meses.

LINEA DE NAVEGACION ENTRE ITALIA Y CHILE

Se piden mayores informaciones sobre la proposición hecha a nuestro Gobierno

Informamos ayer acerca de una proposición recibida en el Ministerio de Relaciones Exteriores, de una compañía de navegación italiana, para establecer una línea directa entre Italia y Chile.

Agregamos que dicha proposición había sido transcrita al Ministerio del Interior para su conocimiento y estudio respectivo.

Este Departamento, después de imponerse de la proposición en referencia, determinó aceptarla en principio y pedir al Ministerio de Relaciones que solicite mayores antecedentes de la compañía proponente, para formalizar esta negociación.

La anemia de los mineros

Sobre la constatación de esta enfermedad

Tan luego como se anunció por la prensa la constatación efectuada por el profesor de la Escuela de Medicina, señor Noé, en las minas de carbón, de la enfermedad conocida con el nombre de Anquilostomasia o anemia de los mineros, la Dirección de los Servicios de Minas y Geología de la Dirección de Obras Públicas se ha preocupado de buscar en la literatura científica los informes que hacen referencia a los sistemas de tratamiento de dicha enfermedad.

Con el objeto de contribuir al estudio de los medios para combatir esta epidemia, la Oficina ha hecho traducir una conferencia del profesor belga, señor Francisco Dewalque, publicada en el Boletín de la Unión de los Ingenieros de la Universidad de Lovaina.

Ha hecho reproducir, igualmente, algunos cuadros gráficos que demuestran la extensión que había tomado esta enfermedad en las minas belgas y la disminución del mal a consecuencia del tratamiento preconizado para combatirlo.

Según la exposición del profesor Dewalque, se trata de una enfermedad contagiosa que fácilmente puede atacar a todos los mineros de una misma mina, si no se arbitran con oportunidad las medidas tendientes a extirpar el parásito que ocasiona el mal.

Como las medidas de profilaxia aconsejadas deben ser vigiladas por miembros del Cuerpo Médico, la Dirección de los Servicios de Minas y Geología estima que la inspección médica y el tratamiento de la epidemia, deben corresponder a la Dirección de Sanidad.

Entre las medidas profilácticas que se indican en la conferencia del profesor Dewalque, figura, en primer lugar, la limpieza tanto del cuerpo como de la indumentaria, los baños de ducha y los cambios de ropa a la salida de los obreros de las minas, etc, etc.

Se indican, además, algunas medidas tomadas en las faenas mineras de la provincia de Lieja para combatir la enfermedad, tales como las de no aceptar obreros atacados de Anquilostomasia, en los trabajos internos de las minas; hacer frecuentes revisiones del personal, a fin de separar a los enfermos y evitar la contaminación, y someter a los enfermos a procedimientos especiales para procurar la expulsión de los parásitos.

Se exponen también algunos datos sobre la extensión de la epidemia en los países mineros de Europa.

Se necesita urgentemente

AMA DE LECHE

Delicias 1353

x-1839-3-d

Defunciones

Abril, 1.o— Juan Sánchez, de 3 años, Manuel Toro de 1, Julio Delgado, de 28, Raquel Banda de 9, Eulalio Martínez de 40, Eulogio Cabezas de 30, Belisario Calderón de 14 Natalia Mekeles de 43, Liborio Escobar de 37, Dolores Magaña de 50, María Arévalo de 62 y 7 menores de un año.

Automovilistas -:- MOTOBENZINE

CAJON DE 39 LITROS

Encontrarán en el Depósito **MORANDE 783**, al llegar a San Pablo, a precios sin competencia.
Abierto todo el día y toda la noche.

RAFAEL VIVES.

LA MORTALIDAD INFANTIL

Sobre el ofrecimiento Rockefeller

Los profesores norteamericanos que nos visitaron últimamente, señores Pearce y Austin, informaron de un ofrecimiento para Chile del establecimiento Rockefeller, de Estados Unidos.

Los profesionales nombrados en efecto, manifestaron al doctor señor Corbalán Melgarejo que presentara un estudio acerca de la forma en que se atendería a la solución de cualquier problema social relacionado con la medicina.

Agregaron que dicho estudio se considerara como si para realizar el plan propuesto existiera un presupuesto aproximadamente de 5 millones de pesos.

Informamos también de que el tema elegido por el señor Corbalán fué el de la mortalidad infantil.

El trabajo en cuestión, según nos dijo, ayer el doctor señor Vial, se encuentra ya casi terminado.

En esta semana será presentado al Presidente de la República, y después de traducirlo al inglés, será enviado, en esta misma semana, a Estados Unidos.

Venta de pequeños barcos alemanes

Se rechaza una proposición del Gobierno de Berlín

En los círculos oficiales hemos sido informados de que el Gobierno ha acordado rechazar la proposición hecha por Alemania a algunas naciones neutrales, para traspasarles en venta algunos trans portes comerciales.

Esta proposición fué hecha a nuestro Gobierno hace como quince días, por intermedio de nuestra Legación en Berlín, y comprendía una gran cantidad de pequeños vapores, cada uno de los cuales tenía un desplazamiento no mayor de 200 toneladas.

La resolución de nuestro Gobierno, de no aceptar este ofrecimiento se basa, según lo que se nos ha informado, en el hecho de que estas naves podrían prestar muy relativos servicios, ya que sólo podrían emplearse en nuestro país en el comercio de cabotaje.

Ferrocarril de San Bernardo a Puente Alto

La construcción de la línea

El Departamento de Ingenieros y Comunicaciones ha pasado al Gobierno un informe en el cual se expresan las razones que, a juicio de la Superioridad militar, aconsejan la construcción de una línea férrea entre San Bernardo y Puente Alto.

Se refiere el informe a las utilidades comerciales que se obtendrían con la construcción de esta línea, facilitando los medios de transporte entre Puente Alto y la cabecera del Departamento de la Victoria.

Las mercaderías y la carga en general, para ser conducidas al norte o al sur del país deben embarcarse en el ferrocarril del Llano de Maipo; de trocha de un metro, con trasbordo obligado en Santiago, lo que recarga enormemente los fletes y el tiempo de conducción y deterioro de las mercaderías.

Las fábricas de papel, tejidos y otras industrias existentes en San Bernardo, dice el informe, tropiezan en su desarrollo con la falta de medios fáciles de comunicación, pues, extendiéndose su giro comercial a todo el país, la materia prima con que trabajan, lana y trigo, que viene del sur, debe seguir hasta Santiago para trasbordarse en Providencia y llegar a Puente alto por el Ferrocarril del Llano de Maipo. La mercadería elaborada, de retorno, debe hacer idéntico recorrido.

Agrega el informe que las fábricas de papel, en sus estudios para llegar a la fabricación del papel de imprenta, han tropezado con la dificultad de los fletes y trasbordos que debe sufrir la materia prima-pulpa de araucaria antes de llegarles a la fábrica. Si Puente Alto se une por rieles a San Bernardo esta dificultad desaparecería.

Toda la región vecina a Puente Alto, en especial la Isla y Llanos de Pirque, es gran productora de pasto aprensado, parte del cual se manda al sur del país con la consiguiente vuelta y trasbordo en Santiago.

La zona minera del Cajón de Maipo servida por el Ferrocarril Militar, manda sus productos, cobre en barras y minerales en bruto, a Europa o a la fundición de Naltahua en El Monte, pasando por tres ferrocarriles: el militar, el del Llano de Maipo y la Red Central del Estado, con trasbordos en Puente Alto y Santiago-Providencia. A pesar de estas dificultades, la Compañía de Naltahua movilizó en el año 1918, 10,233 toneladas de minerales en bruto y es de creer triplicará esta cantidad si se suprime un trasbordo y obtiene fletes más baratos.

El mismo Ferrocarril Militar, continúa el informe, sufre en sus intereses por esta situación tan anómala, pues se encuentra virtualmente embotellado y las 800 toneladas de carbón mineral que consume al año y que vienen de la región carbonífera, deben llegar primero a Santiago para trasbordarse al Ferrocarril del Llano de Maipo, antes de recibirse en Puente Alto. Otro tanto sucede con las 500 toneladas de durmientes que emplea anualmente.

A continuación se agregan algunos datos de los estudios practicados por la Dirección de Obras Públicas para la construcción de esta línea.

El ferrocarril San Bernardo a Puente Alto atravesará, se dice, una zona completamente plana, con suave declive de Oriente a Poniente. No habrá que construir ninguna obra de arte, y sólo 3 pequeños puentecitos, el mayor de ellos de 4,50 m. de luz y los otros 2 de 2,00 m. cada uno. Los demás pasos de agua son todos menores de 1 metro. Los cortes y terraplenes más altos se encuentran a la salida de Puente Alto y sólo alcanzan 1,81 y 2,64 m., respectivamente, de modo que los movimientos de tierra pueden considerarse como insignificantes y sin valor alguno, ya que la construcción de la línea se hará por tropa del Regimiento de Ferrocarrileros. Las cotas de Puente Alto y San Bernardo son 697,57 y 575,42 m. lo que da un desnivel medio menor de 1 por ciento (0,9018%) siendo la pendiente mayor de 1,50 por ciento y esto sólo en una extensión de 240 metros y, todavía, esta pendiente es favorable, pues está en el sentido de la mayor carga. Por último la línea sólo tendrá 7 curvas, todas de radios superiores a 500 m., salvo la curva de entrada a San Bernardo que será de 300m. de radio.

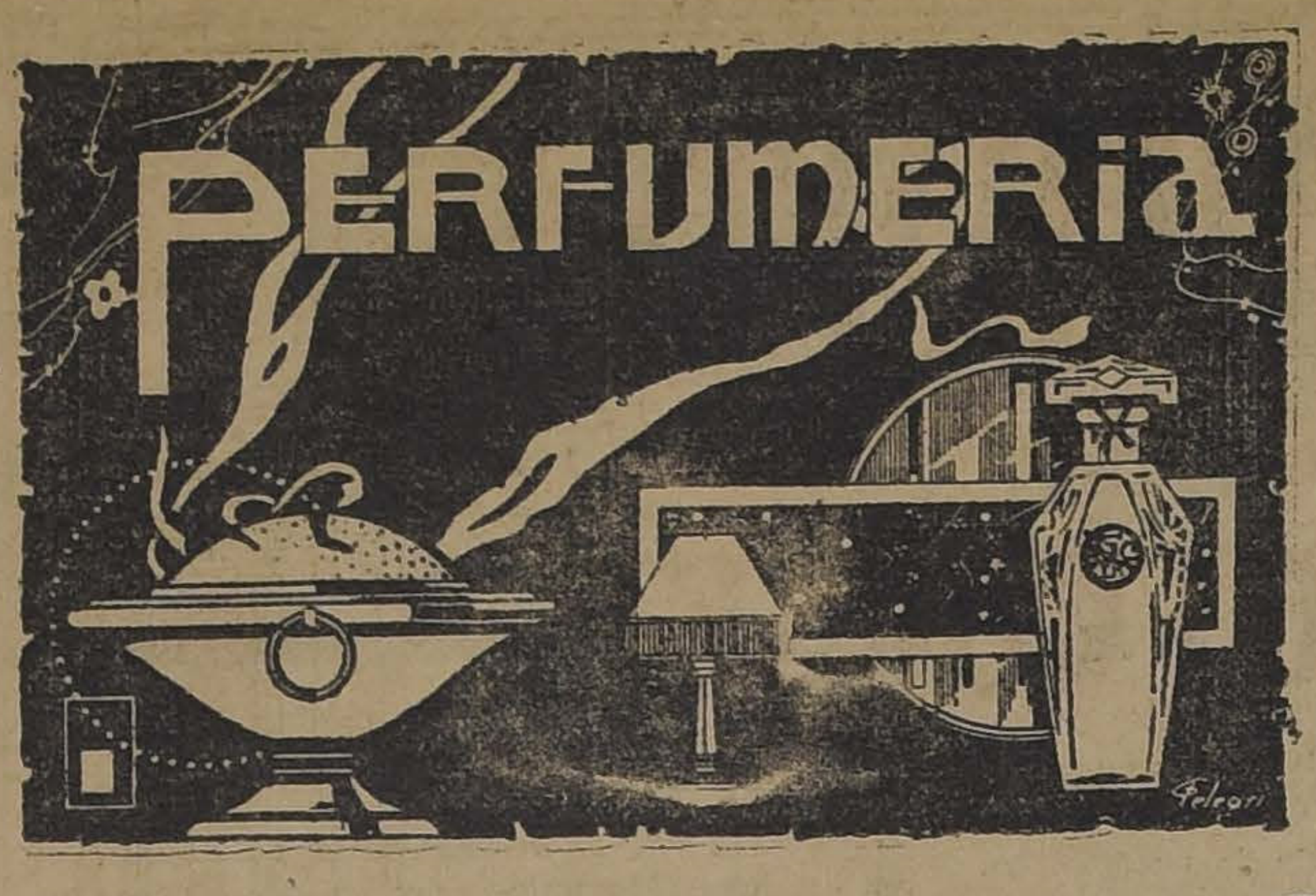

HOY -- EN -- GATH & CHAVES

Oportunidad Excepcional

Liquidación de Guantes, Panuelos y Perfumería

A precios reducidísimos se ofrecen SALDOS EXTRAORDINARIOS

En "PERFUMERIA":

JABONES finos para tocador, ricamente perfumados en rosa, jazmín, heliotropo, chipre, piel de España, violeta, etc. El pan...	$ 1.35
UN SURTIDO de jabones medicinales de Creolina, Bicloruro, Naftol, Boricado, Boratado, Sublimado, Timol, Azufre, Fenicado, etc. El pan, a $ 1.90, 1.20, 0.95 y...	$ 0.75
UNA PARTIDA de polvos talco, sin perfume, especial para baño y toilette. El tarro... ...	$ 1.20
UNA PARTIDA de polvos especiales para perfumar el baño. La caja...	$ 1.20
UNA PARTIDA de musgo esponja, para el baño. La caja...	$ 3.90
SHAMPOO líquido para el lavado de la cabeza. El frasco...	$ 3.50
UN SURTIDO de cadenas para luto. De $ 2|90 a..	$ 1.90
UNA PARTIDA de cisnes de lana, para polvos, a..	$ 0.95
UN ESCOGIDO surtido de alfileres para sombrero, diferentes tipos, a $ 2.00 y hasta.. .. .. $	$ 0.15

Además otros muchos artículos con precios de ocasión y que recomendamos especialmente.

En "GUANTES Y PAÑUELOS":

PAÑUELOS de algodón para hombres, extenso y variado surtido, en colores de moda. La docena a $ 6.60 y...	$ 4.20
PAÑUELOS de algodón, en color, para señoras, de mucho gusto, colores sólidos, al precio excepcional de, la docena...	$ 3.60
DE GRAN oportunidad, ofrecemos un saldo de guantes de gamuza negra, para señoras, a	$ 8.90

Gath & Chaves Ltd.

ASAMBLEA DE LA JUVENTUD ESTUDIOSA DEL PAIS

Se considera que el próximo Congreso de Estudiantes es de innegable oportunidad

ENTRE LOS PUNTOS DE QUE SE OCUPARA SE HA INCLUIDO DE PREFERENCIA EL ESTUDIO Y REFORMA COMPLETA DE NUESTRA ENSEÑANZA

Diversas informaciones sobre este torneo intelectual

La Federación de Estudiantes de Chile tiene el propósito de reunir en una gran asamblea a toda la juventud estudiosa del país, sin hacer distinción de ideas religiosas ni de credos políticos.

En la circular-invitación que se ha dirigido a las corporaciones estudiantiles y a las personas que se interesan por el mejoramiento de la enseñanza, hace presente que a la juventud corresponde desarrollar una labor amplia en favor de los destinos futuros del país.

Dentro de este concepto, es menester que esa labor tenga un plan definido de trabajo, y esté orientada por bien meditados ideales, en forma de llegar a constituir una declaración de principios de la juventud.

De ahí que el Congreso que se proyecta sea de innegable oportunidad, pues permitirá a la juventud unirse alrededor de aspiraciones homogéneas y bien definidas. Su acción será entonces decisiva.

El programa de trabajos elaborado por la Comisión Organizadora es extenso, y comprende puntos de palpitante actualidad.

Entre éstos, se han incluído de preferencia el estudio y reforma completa de nuestra enseñanza, tanto primaria como secundaria, especial y superior; el problema social, que ha adquirido grandes proporciones; y el problema de la política.

Se ha indicado como otro de los puntos del programa, la reforma de la Constitución Política del Estado; a este tema corresponde la Sección 2.a, Sub-sección 5.a del Congreso: Organización del Estado. En ella se podrán estudiar las diversas formas de Gobierno. La juventud en su casi totalidad estima caduco nuestro actual régimen; será conclusión del Congreso la forma constitucional porque luchará en el futuro.

Fuera de éstos, el plan de trabajos del Congreso comprende muchos otros puntos de no menor importancia, que serán dados a conocer extensamente.

La Federación de Estudiantes, al invitar a la juventud a reunirse en esta gran asamblea, expresa que lo hace con el propósito de congregar a todos los que se interesan por la solución de los grandes problemas nacionales, a fin de formar una orientación definida sobre todos los puntos que se han incluído en el programa del Congreso.

Ha invitado especialmente a los maestros de todos los grados de la enseñanza, como un justo homenaje hacia los que han inculcado a la juventud estudiosa los anhelos de mejoramiento que sustenta en la actualidad.

Los vendedores ambulantes

Proyecto de Reglamento presentado a la Alcaldía por el Jefe de la Policía Local

En la tarde de ayer ha sido enviado a la Alcaldía un proyecto de Reglamento, elaborado, por la Jefatura de la Policía Local, para los vendedores ambulantes, con el fin de que sea discutido y estudiado en las sesiones del Municipio.

Se establecece en él que toda persona que desee ejercer una industria o comercio en la vía pública, deberá tener un permiso concedido por la Dirección de Policía Local.

Dicho permiso sólo se dará a los que acrediten saber leer y escribir o que concurran a una escuela, debiendo en este caso presentar cada mes un certificado de asistencia expedido por el Director del establecimiento respectivo.

En casos justificados se podrá otorgar permisos sin sujeción a las condiciones anteriores, cuando se trate de ancianos, inválidos o ciegos.

Los permisos no se darán:

a) A niños menores de diez años;
b) A niñas menores de doce años, y
c) A los atacados de enfermedades repugnantes o contagiosas.

Los permisos consistirán en un carnet que contendrá:

a) El nombre, apellido y domicilio del interesado;
b) El número de orden del permiso;
c) Certificado de vacuna;
d) Certificado de sanidad que acredite que no está afectado de enfermedades contagiosas o de la piel. Dicho certificado se expedirá por la Inspección de Higiene y se renovará cada dos meses; y
e) Si sabe leer y escribir, y, en caso negativo, el nombre de la escuela de que es alumno.

Los permisos serán diurnos y nocturnos y cada persona sólo puede tener una clase de permiso ya sea diurno o nocturno.

Los permisos no serán válidos para el radio comprendido entre la Avenida de las Delicias y Río Mapocho, desde Claras a Morandé.

Se prohibe el empleo del papel impreso o sucio para envolver los artículos alimenticios.

Los que expendan sandwichs, dulces y substancias alimenticias que se coman sin previa cocción y frutas, como uvas, cerezas, etc., deben llevar su mercancía en una caja de madera con tapa de vidrio o convenientemente tapada.

FARMACIA

"LA HUMANITARIA"

268, Ahumada 268

La única que, a pesar de la baja del cambio, sigue vendiendo a precios bajos.

Temperatura

Ayer tuvimos: temperatura del aire, máxima, 28.2; mínima, 7.8; temperatura a cielo descubierto, máxima 47.0; mínima, 6.4

Vidrios Planos

Colocamos y vendemos vidrios de todas clases a los precios más bajos que hay en plaza.
Sírvase pedir presupuestos a esta Casa.

PIMSTEIN HNOS.

COMPAÑIA 2015, FRENTE PLAZA BRASIL. — TELEFONO 781

NOTA.—Atiende pedidos de provincias.

Federación de la Clase Media

El Domingo próximo, 6 del presente, se reunirá en sesión plena, la Asamblea General de Santiago, con el objeto de tomar conocimiento de los estatutos por los cuales se regirá la Federación de la clase media de Chile. A esta reunión, que se celebrará en el salón central de la Biblioteca Nacional a las cinco de la tarde, concurrirán todas las personas que han firmado los registros de esta nueva institución y las que simpaticen con su organización en el país. Dichos registros, a fin de dar facilidades a los adherentes, permanecerán a disposición de éstos en el local de la secretaría, Compañía 1020, diariamente de 9 a 12 horas, y de 2 a 7 horas.

La importancia de las cuestiones que la Junta Constituyente se propone someter a la deliberación de la Asamblea, ha inducido a dicha junta a encarecer la asistencia a la citada reunión a todos sus miembros. Y como se desea participar a las asambleas que se organizan en provincia en el conocimiento y resolución de tales asuntos por ser vitales para la organización y subsistencia de la Federación en el país, la Junta Constituyente ha creído de su deber invitar a esas asambleas a la sesión mencionada, encareciéndoles que tengan a bien designar delegados con poderes suficientes para que den a conocer el pensamiento de los federados provinciales en orden a los estatutos y participen de su discusión.

Con tal motivo, la junta ha dirigido a las provincias, la siguiente comunicación:

"Santiago, 1.o de Abril de 1919.—Señor presidente, la Asamblea General de Santiago, ha sido convocada a sesión extraordinaria para el próximo Domingo 6 del presente, a las 17 horas, en el salón central de la Biblioteca Nacional, con el objeto de que tome conocimiento y preste su aprobación a los estatutos generales por los cuales se regirá la futura Federación de la Clase Media de Chile. Con tal motivo, nos es grato invitar, por su intermedio, a todos los miembros de esa Asamblea, a fin de que se sirvan concurrir a la citada reunión y participen en la discusión y aprobación de nuestra futura carta fundamental. Si no fuera posible la concurrencia de todos los miembros de esa Asamblea, agradeceremos a Ud. se sirva recabar el acuerdo de esa Asamblea para que ella designe delegados que la representen en acto tan transcendental para nuestra institución. Nos es grato subscribirnos una vez más de Ud. attos. y S. S.— **Agustín Torrealba**, presidente. — **A. Díaz Meza** y **Teodoro Gormaz**, secretarios.

En la Penitenciaría de Santiago

Memoria enviada por el Alcaide al Ministerio de Justicia.— El servicio penal en 1918

Hace pocos días ha sido elevada al Ministerio de Justicia la Memoria del servicio penal de la Penitenciaría de Santiago, por el año 1908.

En ella, el Alcaide señor Cavada deja constancia de que durante los 10 años de su administración han sido escasos los hechos criminosos ocurridos en ese establecimiento, lo que atribuye al régimen de la benignidad que se ha implantado allí con esmero, régimen que se ha traducido no sólo en la disminución y casi en la supresión de los castigos, sino también en las mejores condiciones de vida de que pudieran disfrutar.

En efecto —agrega— además de la fundación de una Escuela Elemental que más tarde fué elevada a superior, se les proporciona allí pasatiempos de diverso género como ser, biógrafo, música, juguetes cómicos, actos de acrobacia, etc., que distraen el espíritu y alejan a los penados de la ociosidad y de la perversión, dándoseles también facilidades para que mejoren su alimentación con el producto de su trabajo, ya que no es posible obtener que sea mejorada por cuenta fiscal.

Cita en seguida la huelga de los penados en 1916, provocada por la propaganda anárquica del reo condenado a cuarenta años Efraín Plaza Olmedo, huelga que desapareció por sí sola en pocos días.

Se refiere después a la **libertad condicional** justamente considerada como un medio regenerativo.

Detalla finalmente el desarrollo de los trabajos en los talleres de Imprenta y Encuadernación, de Mobiliario Escolar, éxito de la escuela, servicio médico, servicio religioso, alimentación, servicio de guardia, estadística penal, contribución de talleres y finalmente tesorería y contaduría.

Termina la Memoria llamando la atención del Ministerio hacia el retraso que ha tenido en el 4.o juzgado del crimen, la resolución en el denuncio formulado a principios de 1915, a causa de las irregularidades y anotaciones fraudulentas ejecutadas por empleados subalternos de la tesorería y que afectan a los ex-tesoreros señores Guillermo Elzo Baquedano y Urbano Undurraga, por haber descuidado estos señores las funciones de su cargo.

Dr. Gustavo Cerda López
DENTISTA
Atiende su clientela desde el 20 de Marzo. A. Prat 1548.

$ 85
Hacemos ternos sobre medidas con forros y hechuras de 1.a

GRAN RECLAME

$ 25
Hacemos pantalones de fantasía sobre medida

DE LA ACREDITADA SASTRERIA
"EL FARO"
DELICIAS 3107

UNA MUJER HERMOSA

usará siempre un

ESPLENDIDO CORSE

y tendrá un especial cuidado en elegir su **Ropa Blanca.**

Dará una prueba de alta distinción al elegir dichas prendas, si éstas son compradas en nuestra Casa, especialista en dichos artículos, y como tenemos en todas clases, formas y tamaños, siempre hallará en nuestra Casa lo que desee.

CORSE-FAJA, muy moderno, tela muy sólida (lavable), a..	$ 8.50
CORSES de rica tela rosa cielo, corto de busto y largo de caderas, a..	$ 10.50
CORSES en telas variadas, todos de formas muy nuevas, saldamos, a..	$ 12.50
CORSES de ricas telas lisas y labradas, formas modernísimas, a..	$ 15.00
CORSES muy finos, formas correctísimas y telas variadas, saldo a..	$ 20.00
CORSES en formas elegantísimas, modelos exclusivos (saldo) a $ 30 y..	$ 25.00
CORSES, Fajas, Cinturas en infinidad de formas, mallas tricot seda, etc., etc., de 60, 50, 40 y..	$ 30.00
CORSES Y PETOS para niñitas y jovencitas, varias formas y todos tamaños, desde..	$ 3.80
ESPALDERAS ortopédicas para corregir defectos físicos, desde..	$ 6.50
SOSTEN-SENOS, prenda indispensable para mantener la correcta línea del busto, en muchas formas e infinidad de clases, desde..	$ 3.50

Somos fabricantes de todos estos artículos y nuestra mercadería va directamente de nuestros talleres al comprador.

Por eso nuestros precios son mucho más bajos que los de cualquiera otra casa que venda el artículo.

EN SECCION MEDIDAS: Esta sección es atendida con todo esmero por nuestro personal técnico, hará cuanto puede desearse dentro de nuestro ramo.
ROPA BLANCA IMPORTADA: En juegos y piezas sueltas hay primores.
BLUSAS: Inmensa cantidad al sólo precio de $ 4.80; valían antes $ 10.50.

LA COLMENA

ESTADO, DEL N.o 37 AL 53

Reparación de caminos

Los vecinos y las municipalidades han erogado la suma de 1.060,000 pesos

Las Municipalidades y vecinos de las diversas comunas de la República han erogado la suma de 1.060.000 pesos para atender a la reparación de caminos.

En virtud de las disposiciones de la ley respectiva el Fisco debe contribuir a estos trabajos, con la cantidad de $ 2.120,000.

El total de obras alcanza a 409, las cuales deben ser atendidas por los ingenieros de provincias. El número de estos funcionarios asciende, como se sabe, a veinte y tiene a su cargo la elaboración de los respectivos presupuestos de los trabajos de reparación de caminos, la rendición de cuentas, etc., etc., debiendo, además, atender a todas las comisiones que le encomiendan los Intendentes, Gobernadores, las Juntas de Puertos, los Consejos de Habitaciones para Obreros, la Inspección de Hidráulica, y de la Arquitectura.

Informe consular

En el Ministerio de Relaciones se ha recibido un informe del Cónsul General de Chile en Calcutta, señor Arturo Cabrera, acerca de las condiciones en que se encuentran los habitantes de la India, con respecto a la constitución de las familias.

En la primera parte de este informe el señor Cabrera da algunos datos sobre la población en la India, la cual es más o menos de 315 millones de habitantes. De éstos, 70 millones practican la religión de Mahoma, diviéndose los restantes en el culto del brahmanismo, del induismo y de la religión de Zoroastro; hay también cerca de un millón de cristianos.

Entre todos estos habitantes se hablan cerca de 70 idiomas diversos, existiendo también una gran cantidad de razas.

Debido a ésto, agrega, más o menos, el cónsul informante, se ha hecho muy difícil dar una completa homogenidad a todas las razas de la India.

El señor Cabrera termina expresando que próximamente se discutirá en el Consejo Legislativo Imperial de la India un proyecto por el cual se permitirá entre sí la unión matrimonial de todas las castas religiosas y sociales de los indúes.

No conviene aumentar las tarifas

En ediciones anteriores dimos a conocer una solicitud presentada al Ministerio de Ferrocarriles, por la Compañía del Ferrocarril Eléctrico de Santiago a San Bernardo, pidiendo autorización para elevar la actuales tarifas.

La Municipalidad de San Miguel, se ha dirigido en nota de fecha reciente, al Ministerio de lo Interior y al de Ferrocarriles, haciendo presente una serie de consideraciones en contra de la petición de la citada empresa.

Un aumento en los precios de los pasajes acarrearía, dice la nota, una seria perturbación en la situación económica de los habitantes de la Comuna, gentes de escasos recursos, obreros en su mayor parte, quienes forzosamente tienen que servirse de los tranvías para su movilización.

Agrega la comunicasión que se encuentra ya habilitado en algunas de sus secciones el Hospital General Mixto situado en San Miguel, y que el único medio de trasladarse a él que tienen las personas pobres son los tranvías de San Bernardo, de manera que el encarecimiento de sus tarifas significaría un nuevo gravamen en las clases más pobres y dignas de socorro.

Conferencia de un reservista italiano

El Domingo se llevará a efecto en esta capital una conferencia del teniente del ejército italiano, señor Humberto Goio, a beneficio de sus compatriotas mutilados en la guerra.

El señor Goio es un caracterizado miembro de las armas italianas. En la reciente lucha tuvo una participación activa, resultando herido en más de una ocasión.

Sus actos de arrojo y valentía le hicieron acreedor a dieciséis medallas condecorativas.

La conferencia del teniente Goio, quien ha sido especialmente autorizado por su Gobierno para darla a beneficio de los mutilados, versará sobre "La marina italiana a favor del ejército serbio".

Los fines que se persiguen con esta conferencia, le augurarán un completo éxito.

Juegos florales organizados por el Centro Hijos de Madrid

El jurado calificador después de varias sesiones ha discernido los premios del certámen literario convocado por el Centro expresado para los juegos Florales que se verificarán en el Teatro Municipal el día 2 de Mayo próximo, en la siguiente forma:

Primer tema (Canto a Madrid), premio de dos mil pesos, flor de oro y derecho a elegir reina de la fiesta al trabajo firmado por "Leonidas."

Atendido el extraordinario mérito del trabajo firmado por Pedro de Arlanza y haber quedado desierto el tercer tema el Jurado con anuencia del Directorio del Centro "Hijos de Madrid" ha instituído un segundo premio de mil pesos y medalla de oro a la expresada composición.

Accesit: al titulado Mensaje de amor.

Segundo tema (Canto a la raza), premio de mil pesos a la poesía titulado "Salve raza", tema "Alma Mater".

Accesit a la composición "Visión de glorias" firmada por Hidalgo Español.

Otro accesit al trabajo firmado por "Argentino" y que aunque presentado al primer tema, el Jurado acordó por su índole agruparlo entre los del segundo.

Tercer tema: (Un hecho histórico madrileño). El Jurado lamenta no poder asignar premio a ninguna de las composiciones presentadas.

Cuarto tema: (Reseña histórica de la Villa y Corte de Madrid), premio de quinientos pesos al trabajo firmado por "El Empecinado" y accesit al que lleva como seudónimo "El Bachiller Curioso".

Firman este fallo los jurados señores don Manuel Salas Lavaqui, don Isidoro Vázquez Grille, don Desiderio Lizana, don Senén Alvarez de la Rivera, P. P. Justo Blanco, don Aristarco Rodríguez Meniaca y don José María Llarena.

Bubónica en Iquique

La Intendencia de Tarapacá, anuncia desde Iquique, que en ese puerto se ha presentado un caso de peste bubónica.

Las autoridades médicas han tomado con este enfermo todas las medidas del caso.

Edificio para la Morgue

La Dirección de Obras Públicas ha remitido al Ministerio de Industria los planos, presupuestos y especificaciones del proyecto de construcción del nuevo edificio para la Morgue de Santiago.

El presupuesto total de las obras, sin incluir las instalaciones de refrigeración y calefacción y los gastos imprevistos de inspección técnica, asciende a la suma de $ 349,989.97 moneda corriente y $ 4,310 oro de 18d.

En el proyecto se consulta la construcción de una sala para autopsias ordinarias y otra para autopsias infecciosas, un anfiteatro anatómico para el curso de medicina legal, salas de microscopía, radiología, maceración, antropología, departamentos de baños para los alumnos y para el personal, etc., etc.

Este proyecto, ha sido elaborado, como se sabe, de acuerdo con los médicos legistas, señores Ibar y Landa, nombrados por el Ministerio de Justicia para supervigilar los estudios y la ejecución de las obras.

Los planos y presupuestos serán enviados al Ministerio de Justicia para su aprobación y a fin de que se autorice a la Dirección General para pedir propuestas públicas para la ejecución de los trabajos.

EDUCACION

ECONOMIAS EN EL PRESUPUESTO DE INSTRUCCION

EL ESTADO DEBE PROCEDER CON LARGUEZA EN EL FOMENTO DE LA ENSEÑANZA.—GRAVES DIFICULTADES QUE OCASIONARAN LAS SUPRESIONES INTRODUCIDAS

Hemos tenido oportunidad de conversar bréves momentos con un conocido educador acerca de las economías introducidas en el Presupuesto de Instrucción Pública.

—Estimo, nos dijo, que el Estado debe proceder con toda largueza en el fomento de la enseñanza. Si bien es cierto que la disminución de las entradas obligan a reducir los gastos, no es menos cierto también que hay muchas reparticiones administrativas donde es fácil realizar economías sin grave perjuicio.

Por otra parte no se ha procedido tampoco con un criterio bastante feliz al hacer supresiones en el presupuesto referido. Y para prueba de este aserto, anoten Uds. algunos ejemplos: en vista del crecido número de alumnos que concurría a las escuelas se crearon por ley especial algunos cursos, que permitían a la vez que proporcionar una educación eficiente, mantener divididos los alumnos por sexo.

Con la economía desaparecerán todas las ventajas obtenidas.

No se consultan los fondos necesarios para renovar y reparar el mobiliario y será menester que en los bancos "unipersonales" se sienten dos alumnos y en los bi-personales hasta tres y cuatro.

Es inoficioso detenerse en detallar los inconvenientes que esto presenta.

Los gastos generales han sido reducidos a la mitad y como es sabido que ellos son dedicados especialmente a cubrir las inversiones hechas en el mantenimiento del aseo y la higiene, se presentarán dificultades de una gravedad extrema.

Y pensar que con una economía de dos millones de pesos que obtiene el Fisco, con las reducciones hechas en el Ministerio de Instrucción, se desorganiza un servicio y se desatiende una de las funciones primordiales del Estado.

En verdad, la ganancia no compensa el sacrificio, nos dice, con desaliento nuestro informante.

CURSO NOCTURNO GRATUITO DE CONTABILIDAD. — La matrícula de este curso nocturno de Contabilidad Comercial, para señoritas y jóvenes, continúa abierta diariamente en el local de la escuela, Blanco Encalada 2507, entre Avenida España y Molina. Solamente se les exige a los interesados un depósito de $ 5 para la asistencia que les será devuelto una vez terminado el curso. Se dará comienzo a las clases el 8 de Abril.

Además de este curso, desde hoy queda abierta la matrícula para un nuevo curso de Contabilidad y Aritmética Comercial con 5 horas semanales, empezará a funcionar el 14 de Abril, los días: Lunes, Miércoles y Viernes y estará a cargo de profesores de Estado titulados en el Instituto superior de Comercio.

ESCUELA NOCTURNA DE COMERCIO.—Curso gratuito de Taquigrafía.—Anoche empezaron las clases en esta Escuela, sostenida por el Centro de Estudiantes de Comercio, en San Ignacio esquina de Olivares.

Como se ha dicho anteriormente, las clases para señoritas serán los días Martes, Jueves y Sábado; pana hombres, los días Lunes, Miércoles y Viernes. Empezarán para ambos sexos a las 8.30 P. M.

El Primer Año del Curso Especial de Taquigrafía para hombres funcionará los Lunes y Viernes de 8.45 a 10 P. M.

El profesorado para los distintos cursos es el siguiente:

Contabilidad, señor Humberto Meza.

Taquigrafía, señor Aristóteles Berlendis.

Aritmética, señor Rafael Aravena.

Inglés, señor Humberto Gaete.

Aritmética, señor Pedro Crispi.

Dactilografía, señor Julio Espejo.

Taquigrafía, señor Jorge Kunstman.

Contabilidad, señor Pedro Crispi.

Taquigrafía, Rosendo Anguló.

Educación Cívica, señor Rafael Aravena.

Aritmética, señor Julio Espejo.

Economía Política, señor Julio Ramírez.

BACHILLERATO EN LEYES.—Hoy Martes 2 de Abril se efectuará el sorteo para el Bachillerato en Leyes en la Secretaría General de la Universidad a las 16 horas.

TITULOS Y GRADOS.—Se han conferido los siguientes títulos y grados:

Profesores de Castellano: doña Berta Guzmán de la Cuadra, doña María Venegas Barraza.

Profesora de Matemáticas y Física: doña María Alvarez Carrasco y don Jorge Bocanegra Berríos.

Profesora de Ciencias Biológicas y Química: doña Blanca Villanueva San Martín.

Profesor de Historia y Geografía: don José E. Silva Rojas.

Profesora de Inglés: doña María Avila Ramírez, doña Adelaida Howard Eves, doña Hortensia Pérez García y doña Elena Sanfuentes Menares.

Bachilleres en Medicina y Farmacia: don Leoncio Andrade Cabezas, don Juan Aris Barrera, don Guillermo Baechler Müller, don Sergio Cabrera Andrade, don Humberto Castro Ahumada, don Gregorio Durán Muñoz, don Enrique Onetto Aguilar, don Octavio Orellana Fuentes, don Alfredo Pereira Coello, don Alfonso Quijano Olivares, don Tulio Rodríguez Arredondo, don Humberto Rojas Rivera, don Juan Tapia Carrasco y don Juan Valenzuela Argote.

Bachilleres en Matemáticas: don Humberto Auger Auger, don Luis P. Cotapos Silva, don Eduardo Eguiguren Errázuriz, don Carlos González Fóster, don Eduardo Guzmán Echeverría, don Otto Moll Hutter, don Alfonso Vial Errázuriz y don Vicente Vial Lackowski.

Bachilleres en Humanidades: don Julio Abalos Pérez, don Eduardo Abbud Pérez, doña Fresia Acevedo Vega, doña Sara Acuña Ciudad, don Raul Agüero de la Vega, doña María Luisa Aliaga Morán, don Luis Alvarez Arancibia, doña Elisa Amión Peiroule, don Roberto Anguita Costa, don Adolfo Aracena Miranda, doña Luisa Aracena Quezada, don Oscar Arana Casales, doña Estela Avila Molina, doña Eufemia Barrera Barrera, don Juan 2.o Barrientos González, don Marcelino Castillo Díaz, doña Carmela Carvajal Retamales, don Manuel Contreras Quintana, don Jorge de la Cuadra Poisson, doña Apolinaria Díaz Pérez, don Raul Fernández Barros, don Ramón de la Fuente de la Fuente, don Manuel Fuenzalida Balbontín, doña Matilde García Gerkens, don Ernesto Goicoechea Cortés, doña Julia Guajardo Moreno, doña Susana Gutiérrez Anguita, doña Ester Grimberg Villarroel, don Bernardo Hantelmann Zander, don Ricardo Hitschfeld Lobel, don Augusto Hochstetter Rensch, doña Sofía A. Hundt Deutelmoser, don Oscar Ilabaca León, don Claudio Iraguen Guerra, don Mauricio Kusnetzoff Chait, doña Aurora Lillo Quezada, don Eduardo Loiselle Ureta, don León Lobo Díaz, don Manuel Madrid Arellano, don Bernardo Mandiola Cruz, don José del Carmen Mayorga Mayorga, don Manuel Mella Veloso, don Alejandro Montero Quintana, don Otto Moll Hutter, doña Hilda Moore Tietz, doña Otilia Moore Tietz, doña Blanca E. Muñoz Ayling, don José Vásquez Olmos de Aguilera, don Eduardo Pérez Salas, Fernando Prieto Concha, doña Herminia Queirolo Comotto, don Franklin Quezada Rogers, doña Teresa Ramírez Contreras, don Elías Ramírez Herrera, doña Fresia Rayo Planilla, don Oscar Risopatrón Barrera, don Gonzalo Rivera Rivera, don Roberto E. Rodríguez González, don Américo Rojas López, doña Hortensia Ross Fernández, doña Enriqueta Ruiz Yáñez, don Oscar Santelices Pacheco, don Juan Sepúlveda Muñoz, doña Raquel Silva Calderón, doña Teresa Solar Saavedra, don Enrique Torrealba Farías, don Enrique Torres Cuevas, don Fernando Valdés García Huidobro, don Manuel Valdés Sánchez, don Alejandro Varela Caballero, doña Jertrudis Vásquez Silva, don Marco Velásquez Gutiérrez, don Aníbal Vera Kreissel, don Felipe Vicencia Duque, doña Raquel Villablanca Soto, doña Catalina Waisman Berenshon, don Antonio Zuloaga Villalón y don Agustín Zuloaga Díaz.

INSTITUTO SUPERIOR DE EDUCACION FISICA.—Se cita a los alumnos del curso de Taquigrafía para el Jueves 3 del presente a las 11 horas a fin de arreglar definitivamente el horario de clases.

CURSO LIBRE DE GIMNASIA EN EL INSTITUTO SUPERIOR DE EDUCACION FISICA, Morandé No. 50.—Hoy a las 18.20 horas empezarán las clases del curso libre de Gimnasia para jóvenes, a cargo del profesor don Luis Videla Salinas.

Se recomienda a los alumnos la asistencia a esta clase; pues se tomarán las medidas antropométricas.

La matrícula continúa abierta diariamente de 9 a 11.30 horas y de 16.30 a 18 horas.

Cuestiones locales

CLAUSURA DE UN CONVENTILLO.—La Inspección Municipal de Higiene efectuó ayer una visita de inspección al conventillo N.o 865 de la calle de García Reyes, que había sido denunciado como insalubre.

La Inspección notificará al propietario de que urge reparar el referido conventillo.

TRANVIAS DE SAN BERNARDO.—Ayer se efectuó la inspección higiénica del material rodante del Ferrocarril Eléctrico de Santiago a San Bernardo.

La Inspección se constituyó en visita en el paradero de los tranvías, situado en la Avenida de las Delicias esquina de San Diego, examinando todo el material que llegó ayer a ese paradero.

Como resultado, se nos dice que la Inspección notó bastantes deficiencias en cuanto a la higiene y aseo del material y en su informe a la Alcaldía solicitará se pida a la Empresa que se nombre un empleado especial que se encargue de la desinfección del material en el paradero de la Avenida de las Delicias.

TRANSITO PUBLICO.—En la tarde de ayer se reunieron en la Alcaldía los señores Arturo Alessandri R., Luis M. Concha, Pedro Araraya y el presidente de la Federación de Chauffeurs con el fin de conferenciar con el primer Alcalde acerca del decreto que ordena el cambio de la izquierda por el de la derecha en la dirección que deben seguir los vehículos en las calles de la ciudad y el que modifica también el estacionamiento actual de automóviles de servicio público.

Los señores nombrados estiman conveniente se dé curso al citado decreto.

CAMBIO DE NOMBRE DE LA CALLE DE CASTRO.—Se ha presentado a la Alcaldía una solicitud firmada por prestigiosos vecinos de la calle de Castro para que se cambie el nombre de esta vía, dándosele el de algún padre de la patria, pues el actual nombre no tiene ninguna significación histórica.

LA CARNE A LA PREVENCION. Firmada por numerosos socios se ha recibido en la Alcaldía la siguiente solicitud del Camité de Defensa del Gremo de Dueños de Carnicerías:

"El comité que subscribe, a nombre de los dueños de carnicerías reunidos en asamblea el día 31 de Marzo de 1919, a US. respetuosamente expongo:

Que el sistema de la venta de carne a la prevención no consulta el abaratamiento de este artículo, sino que va únicamente a dificultar el desenvolvimiento de nuestro comercio;

Que esta práctica novísima impide al consumidor pobre adquirir el artículo que según el nuevo sistema deberá comprarse en trozos cuyo valor no está al alcance de los haberes proletarios; y

Que no es el momento de hacer innnovaciones discutibles sino de procurar el abaratamiento de la vida en una forma práctica y positiva;

Por lo tanto, el Comité de Defensa del Gremio de Dueños de Carnicerías a US. ruega se sirva derogar el mencionado decreto."

EL PRECIO DE LAS FRUTAS.—La Dirección de Subsistencias, ruega encarecidamente al público, que formule enérgicas protestas a los comerciantes en frutas que se permiten pedir precios exorbitantes. Así por ejemplo: la desproporción que existe en el precio que piden por la uva Chasselas, Cristalina, Torontel y otras igualmente exquisitas, que las venden en todas partes al detalle a 0.20 el kilo y las rosadas que las venden de 1.00 a 1.60 el kilo, no tiene justificación; porque el costo de producción y el rendimiento son iguales. Si por su sabor más delicado o su aspecto más agradable debe pagarse a mayor precio, es indudable que ese mejor precio puede ser un 50 o un 100 por ciento, pero en manera alguna un 700 por ciento, porque hay una abundancia enorme en plaza. En la Vega y los Mercados se pierden grandes cantidades todos los días, porque no hay demanda a precios tan elevados.

Igual cosa ocurre con las manzanas. La Dirección vende en todos los Almacenes Fiscales la Reinata de Inglaterra a $ 0.80 el kilo y $ 10 el cajón con envase. En todas partes el kilo sube de $ 1.00.

AHORA Y SIEMPRE
LA FARMACIA
"LA HUMANITARIA"
será la preferida del público, por su corrección y precios sin competencia.
268, Ahumada 268

Comerciantes

Arroz Chiclayo II, 46 kilos..	$ 44.00
Arroz Sublime I, 46 kilos....	64.00
Azúcar pancito, cajón	30.00
Azúcar granulada, 46 kilos.	43.00
Parafina, cajón.	23.30
Aceite Bandera, Lata......	30.00
Té a granel, 460 gramos..	2.60

GELLONA Hnos.
540-Puente-540

"JABON FAIRY"
El mas adecuado para el baño, el tocador, usos domésticos, lavados de encajes y ropas finas, porcelana y cristalería
El **"JABON FAIRY"** se expende a tan bajo precio que está al alcance de todo el mundo; muchas person acostumbradas a usar jabones de alto precio se sorprenden de la baratura y excelente calidad del **"FAIRY"**
Importador: ENRIQUE DAVIS
SAN ANTONIO 439

Noticias administrativas

LA NAVEGACION EN LAS REGIONES AUSTRALES. —Anteayer regresó a esta ciudad el jefe de sección del Ministerio del Interior, señor León, después de haber cumplido una comisión que le confirió el Gobierno para estudiar la navegación en los canales de las provincias de Llanquihue y Chiloé.

El señor León conferenció en la mañana de ayer con el Ministro del Interior, señor Quezada Acharán, a quien impuso de todos los estudios que practicó en el sur para cumplir con su cometido.

Sabemos que el Gobierno solicitará propuestas públicas para establecer el servicio de navegación en la zona austral, tomando para ello como base las observaciones que recogió el señor León en su visita al sur.

CANAL DE IDAHUE.— A fines de la presente semana se dirigirá al sur el Inspector General de Puentes y Caminos, señor Ernesto Ríos Talavera, comisionado por el Gobierno para estudiar ciertas dificultades que se han presentado en la construcción del Canal de Idahue, en la provincia de Curicó.

PERMISO PARA VENDER DROGAS.—El señor Manuel Avalos ha sido autorizado para expender drogas y despachar recetas en la ciudad de Pisagua.

PERMUTAS.—Por el Ministerio del Interior se autorizó a los señores Roberto Leiva y Víctor Palma, para que lleven a efecto la permuta de sus puestos de vacunador de Cachapoal y de Petorca, respectivamente.

Se autorizó también la permuta solicitada por el inspector de la policía de Santiago, señor Luis Hidalgo Herrera, con el inspector de la policía de Valparaíso, señor Fernando Boudon Doussel.

BENEFICENCIA DE COQUIMBO. —Ha sido aprobado por el Gobierno el acuerdo adoptado últimamente por la Junta de Beneficencia de Coquimbo, para nombrar al señor Humberto Alvarez tesorero-secretario-abogado de dicha institución.

COMISION DE TRABAJOS PUBLICOS DE IQUIQUE. —Con fecha de ayer se nombró a los señores Juan de Dios Reyes y Horacio Mujica para que formen parte de la Junta que tendrá a su cargo la administración y dirección de los trabajos públicos que se ejecutan en la ciudad de Iquique.

GOBERNADORES SUPLENTES. —Por decreto de fecha de ayer, el Ministerio del Interior ha designado a los señores Marcial Garcés y Arturo Montecinos, para que desempeñen, en el carácter de suplentes, las Gobernaciones de Itata y Osorno, respectivamente.

COMISION AD-HONOREM.— Se ha comisionado ad-honorem al presidente de la Asociación de Sports Atléticos de Chile, señor Alfredo Betteley, para que concurra, con la delegación que estime conveniente, al torneo atlético internacional que se efectuará dentro de poco en Montevideo.

OFICIAL DE PARTES DE RELACIONES. — Hoy reasumirá sus funciones e loficial de partes del Ministerio de Relaciones, señor Darío Ovalle Castillo.

CONSUL DE ESPAÑA EN VALPARAISO.—Ha sido reconocido como Cónsul de España en Valparaíso, el señor Carlos de Lostoa y Sthamer.

MARINERO CHILENO FALLECIDO EN EL EXTRANJERO.— El Cónsul de Chile en Nueva York ha comunicado al Gobierno que últimamente falleció en esa ciudad un marinero chileno cuya identificación no se ha podido llevar a efecto.

Trabajaba en el vapor "San Sava", que naufragó a fines del año último, a 50 millas de Nueva York.

TESORERIA FISCAL DE LOS ANDES.—Oficial de la Tesorería Fiscal de Los Andes se nombró a la señorita María Díaz Cortés.

SERVICIO ADUANERO.— El señor Luis Luco Cruchaga fué nombrado guarda 2.a de la Aduana de Iquique.

Guarda de muelles particulares se nombró al señor Luis Urrutia Solar; y

Ayudante del tenedor de libros de la Aduana de Punta Arenas, al señor Luis Rivera.

ADICTOS CIVILES EN ITALIA. —Los señores Hernán Gana Edwards y Arturo P. Montaner, han sido nombrados adictos civiles a la Legación de Chile en Italia.

SECRETARIO DE LA LEGACION EN SUECIA.— Por decreto del Ministerio de Relaciones, se nombró al señor Alfredo Schonmeyer Cox para que desempeñe el cargo de secretario ad-honorem de la Legación de Chile en Suecia.

Ejército y Armada

PERMISO PARA CONTRAER MATRIMONIO. — Al ingeniero 1.o de la Armada, señor José A. Alarcón Burgos, se le ha concedido el permiso reglamentario para contraer matrimonio con la señorita María G. Johnson Artigas.

CADETE SUPERNUMERARIO. — El Ministerio de Guerra ha dictado un decreto reincorporando a la Escuela de Ingenieros de la Armada al señor Ernesto Avila P., en calidad de cadete supernumerario.

NOMBRAMIENTOS EN LA ARMADA. — El capitán de navío don Manuel Hurtado, ha sido nombrado Agregado de la Dirección General de la Armada.

—El capitán de navío don Carlos Plaza Gondell ha sido designado para ocupar, interinamente, el puesto de Director del Personal, sin perjuicio de sus funciones de Gobernador Marítimo de Valparaíso.

LICENCIA. — Se ha concedido un mes de licencia al ingeniero segundo de la Armada don Fernando Prado V.

ESCUELA DE INGENIEROS DE LA ARMADA. — Se ha concedido el retiro de la Escuela de Ingenieros de la Armada al cadete de planta de dicho establecimiento, señor Natalio Wiegand O.

DESTINACION. — El capitán don Julio Cerda, quien había sido destinado al Regimiento Velásquez, continuará prestando sus servicios en el Regimiento Maturana.

INFRACTORES A LA LEY DE RECLUTAS Y REEMPLAZOS.— El primer juzgado del crimen ha puesto a disposición de la Comandancia General de Armas a 13 infractores a la Ley de Reclutas y Reemplazos, quienes cumplirán su condena en el Batallón de Tren N.o 2.

RECLUTAMIENTO. — Las diversas unidades de la División, continúan reclutando voluntarios para aumentar la dotación de tropas de comunicaciones (Telégrafo y Ferrocarriles).

PROFESOR DE HIGIENE. — El señor Juan E. Ostornol, profesor de Higiene de la Academia de Guerra, ha presentado la renuncia de su puesto.

VISITA DE INSPECCION. — En la tarde de ayer conferenció con el Ministro de Guerra el Inspector de Tren, coronel don Emilio Sotomayor.

El señor Sotomayor dió cuenta al Ministro de su reciente visita de inspección a los cuerpos del arma de la III y IV Divisiones.

CONDECORACIONES. — El Ministerio de la Guerra ha concedido la medalla Al Mérito de 1.a clase al general de brigada del Ejército español señor Rafael Moreno Gil de Borja; al general de división don Luis de Santiago, y al general de división don Dámaso Berenguer.

Medalla Al Mérito de segunda clase se le ha concedido a los oficiales del mismo Ejército, señores coronel don Carlos Molins y teniente coronel don Joaquín Yanjul; al comandante del Ejército francés don Luis d'Harcourt, jefe de la misión de oficiales extranjeros que seguían las operaciones en el frente francés, y a los oficiales del Ejército argentino señores coronel don Isidoro Arroyo y mayores señores Camilo Sdoate y Francisco Fassola.

AL MERITO. — El Ministerio de la Guerra ha dictado, con fecha de ayer, un decreto por el cual se dispone que sólo el Presidente de la República, con acuerdo del Consejo de Ministros, podrá conferir a los jefes, oficiales y funcionarios extranjeros la condecoración "Al Mérito".

PRESENTACIONES. — A la Comandancia General de Armas se presentó ayer el teniente coronel don Ramón F. Cañas, de El Culenar.

JEFES DE SERVICIO. — Jefe del servicio de guarnición estará hoy el mayor don Arturo Montecinos; mañana el mayor don Pedro Jiménez.

ESCUELA PROFESIONAL

Superior de Niñas

ALAMEDA ESQ. STA. ROSA

El Martes 1.o de Abril empezará a funcionar el Taller Industrial de Corte y Confección de trajes de señoras, bajo la dirección del competente cortador señor J. Camps, titulado en Barcelona.

La Dirección de la Escuela se hace un déber en comunicar a su distinguida clientela que desde esa fecha se atenderán sus encargos con toda puntualidad y esmero.

LA DIRECTORA.

Vida Estudiantil

FEDERACION DE ESTUDIANTES DE CHILE.—Sessión de directorio.—Se ha citado a sesión de directorio para hoy Miércoles a las 21 horas, en el Club de Estudiantes, Ahumada 73.

CENTRO DE ESTUDIANTES DE TARAPACA.— De orden del presidente se cita a asamblea general para el Jueves 3 a las 15 horas en los salones de "El Diario Ilustrado", y se tratará la siguiente tabla:

1.o Cuenta de las gestiones hechas en Iquique.

2.o Organización del Hogar de los Estudiantes de la Provincia.

3.o Reforma del artículo 4.o de los Estatutos.

En vista de la importancia de los asuntos colocados en tabla, se ruega la asistencia y puntualidad en la hora.

CENTRO ESTUDIANTIL "IGNACIO DOMEYKO".— Se cita a todos los socios de este Centro a Asamblea general, para hoy Miércoles, a las 9 de la noche, en el local del Centro, Blanco Encalada 2507.

Se encarece la asistencia por haber asuntos de suma importancia que tratar.

CENTRO DE ESTUDIANTES DE COMERCIO.— Citación.— De orden del señor presidente, cítase a asamblea General para el Sábado 5 a las 15.30, con el objeto de elegir el nuevo directorio.

CENTRO "LICEO DE APLICACION".— Escuelas Nocturnas.— Se nos ha rogado poner en conocimiento de los alumnos y obreros de ambos sexos que la matrícula está abierta diariamente de 20 a 21 horas, en San Miguel 21, y en el Liceo Superior (sección inferior), Alameda al llegar a San Miguel.

Las clases empezarán el Lunes próximo, a las 20 horas.

Boy-Scouts

BRIGADA INSTITUTO NACIONAL.—El Jueves 27 del presente se reunió el directorio de esta Brigada con el objeto de iniciar los trabajos del presente año y tomó los acuerdos siguientes:

1.o Aceptar las solicitudes de los alumnos Pablo Gouyon Cheyre, Aarón Wainstein Sabatt e Ismael Jara Santa María.

2.o Celebrar el día 23 de Abril, consagrado por el general Baden Powell como "el día de los Santos scouts". En esa oportunidad se hará la designación de los decuriones que han de encargarse de la instrucciones de los scouts durante el año 1919.

3.o Realizar una excursión a Pudahuel y comisionar a los señores Dinamarca y Muñoz para que la organicen.

4.o Enviar al directorio provincial una reseña de la labor realizada el año pasado.

5.o Pedir al secretario y a los instructores presenten en la próxima sesión un programa de trabajos para el año en curso.

Se cita a los decuriones y subdecuriones para el Jueves 3 del presente a las 15 horas.

Sociedades diversas

SOCIEDAD EMPLEADOS DE COMERCIO.—Bajo la presidencia del señor Rafael Donnay, se reunió el Viernes 28 de Marzo el Directorio de esta institución.

Leída y aprobada el acta de la sesión anterior, el señor presidente pasó a dar cuenta del sensible fallecimiento del socio activo don Cayetano Mella, ocurrido el 21.

Se tomó conocimiento de haberse recibido las siguientes solicitudes de admisión, las que pasaron a los trámites reglamentarios: César Díaz Valenzuela, Efraín Díaz Valenzuela y Juan Barratela.

En conformidad al art. 11 de los estatutos sociales, se declaró socios jubilados a los siguientes señores: Enrique Guzmán, Matilde García, Juan B. Cabello, Héctor Sanhueza y Miguel Figueroa.

En conformidad al art. 12 de los mismos estatutos, se declaró socios honorarios a los siguientes señores: Francisco Vargas, Manuel Alvarado y Pedro C. Díaz.

Se aceptó la renuncia presentada por el señor Sivori, de miembro de la comisión de los trabajos del local social y en su reemplazo fué nombrado el señor Julio Jaraquemada.

Se acordó conceder la licencia de dos meses solicitada por el director señor Mandujano.

Se pasó en informe al abogado las solicitudes de pago de las asignaciones mortuorias de los socios fallecidos señores Francisco Sánchez y Arturo Salinas.

Se acordó, además, el pago de las cuentas de las boticas y médicos que atienden a la Sociedad.

SOCIEDAD MUTUAL DE COMERCIANTES.— Hoy, Miércoles 2 de Abril, a las 16 horas, corresponde sesión de directorio. Se encarece la asistencia.

Lo que dice el público

TAXIMETROS.—Señor Cronista: Con motivo de la aplicación del taxímetro en un diario del 27 publica un vecino de Providencia un artículo pidiendo el despacho inmediato del reglamento y su aplicación alegando dificultades entre el chauffeur y el pasajero, cuando los coches en sus carreras salen fuera de los límites urbanos y esto los restringe a usarlos, viéndose obligados a tomar el tranvía o hacer el viaje a pie.

No negamos que la implantación del taxímetro o registrador mecánico, como lo llama el vecino, sea una garantía para todos y él nos evitará a nosotros la eterna discusión del regateo del pasaje, cosa por demás corriente y por demás injusta, al punto de condenársenos sin oirnos.

Más que los pasajeros que pagan, desea el gremio de chauffeurs que se reglamenten los servicios, para saber a qué atenerse, pero previamente exigen de la Municipalidad que discuta las tarifas, que se inspire en la equidad y que tomen muy en cuenta que acá no se fabrican los autos, ni los repuestos, ni la bencina que se consume, que todo es importado y se vende a precios excesivos, y todavía más, la limitada duración de los coches, sobre todo en esta ciudad, donde la pavimentación deja tanto que desear.— **Un chauffeur.**

UN RUEGO.— Los vecinos de la calle Rondizzoni, entre San Ignacio y Avenida Viel, le ruegan al comisario de la 10.a Comuna, se sirvan ordenar el cierre de una acequia que hay en esta cuadra, y que manden un carretón a recoger las basuras, siquiera una vez a la semana, que le agradeceríamos altamente, por tener casi todos nosotros hijos de corta edad.— **Varios vecinos".**

TRIBUNALES

CORTE SUPREMA

Movimiento habido en 1.o de Abril de 1919

Primera Sala. — 1 Recurso de amparo de A. Lavín, fallada; 2 Feliciano Soto V. con Fisco, en acuerdo; 4 Lobos con Bravo, en acuerdo; la 3 suspendida.

Alegaron:

Los señores Juan E. Montero con don Ambrosio Montt W., en la 2; y los señores Osvaldo Hevia con don Juan E. Montero en la 4.

Segunda Sala. — 1 Anguita con Banco Santiago, pendiente; 4 Lara con Sloman y Co., trámite. Las demás no vistas o suspendidas.

Los señores Víctor Robles con don Francisco Fabres alegan en la 1.

Desistidas:

Compañía Cervecerías Unidas con Banco de Chile, casación en la forma; y Glafira Cabrera con Banco de Chile, casación en el fondo.

Falladas de acuerdo:

Ana Varas de I. con Banco Garantizador de Valores, casación en la forma, sin lugar, redactor señor Rojas; Diego Portales contra Ignacio Alfonso, casación en el fondo, ha lugar, redactor señor Castillo.

CORTE DE APELACIONES

Movimiento del 1.o de Abril de 1919

Primera Sala. — 1 Contra Vega, confirmada; 2 Contra Palma, confirmada; 3 Contra Soto, confirmada; 6 Contra Arellano y otros, confirmada; 11 Contra Zenón Ruíz Torres y otros, confirmada; 5 Querella de Emilio Barufka y otro, revocada; 10 Contra Riqueros y otro, aprobada; 13 Contra Meneses, trámite. Trámite de acuerdo, Daniel Laurel con Juan Frías.

Alegaron:

En la 9, continuación de ayer, don Joaquín Silva con don Rafael Correa.

En la 5, don Manuel Jara Cristi con don Alfredo Lewin.

Segunda Sala. — 1 Contra Artemio Sepúlveda, confirmada; 2 Contra Camilo Seiznorel, confirmada; 3 Contra Segundo Cornejo, confirmada; 4 Contra Juan Manuel López, confirmada; 5 Contra Luis Badilla, trámite; 6 Contra Manuel Herrera, confirmada; 7 Contra Orlando y Luis A. Escudero, confirmada; 7 Contra Pedro Meza, revocada; 9 Contra Miguel Ríos Ramírez, confirmada; 10 Contra José Córdova, confirmada; 11 Contra Floridor Quiroga, aprobada; 12 Sumario por suicidio de Santiago Aguirre, confirmada; 13 Sumario por hurto a D. Nilo, confirmada; 14 Sumario por hurto a Amador Zelaya, aprobada; 15 Sumario por muerte de C. Contreras, aprobada; 16 Sumario por robo a P. Navarro, aprobada; 17 Sumario por hurto a M. Araya, aprobada; 18 Contra Juan Peña, aprobada; 19 Sumario por muerte de N. Aravena, aprobada; 20 Sumario por infracción a la Ley de Elecciones, de San Felipe, aprobada; 21 Mauricio Arditi contra E. Bemel, confirmada; 22 Contra Pompeyo del Fierro, fallada; 23 Contra Francisco Salinas, confirmada; 24 S. Münich contra M. Seda, suspendida; 25 B. Cannonseit contra U. Dubernet, suspendida.

Fallada de acuerdo:

Fisco (denuncio de D. Carlos Alonso), con Municipalidad de Tocopilla.

Alegaron:

En la 7, don Alfredo Cañas O., revocando.

En la 22, don Jorge Ovando Ruiz por la reposición.

Tercera Sala. — 1 Contra Fuentes, confirmada; 2 Contra Beltrán, aprobada; 3 Contra Peralta, aprobada; 4 Contra Muñoz, aprobada; 5 Contra Espinosa y otro, aprobada; 6 Recurso de hecho de Enrique Pinto Zenteno, sin lugar; 7 Recurso de hecho de Carlos E. Jaramillo, sin lugar; 8 Recurso de hecho de Elías Droguett, acuerdo y diligencias; 9 Recurso de hecho de Elías Droguett, acuerdo y diligencias; 10 Recurso de hecho de Elías Droguett, acuerdo y diligencias.

Fallada de acuerdo: Carlos Cisternas con José Luis Coo.

Alegaron:

En la 3, don Tito Lisoni, por la confirmación.

En la 6, don Enrique Barbosa con don Octavio Reyes.

En la 7, don Roberto Larraín, por el recurso.

En la 8, 9 y 10, don Alberto Hiriart.

Cuarta Sala. — 1 Marta Flueme con C. Salvo, acuerdo; 2 L. Villanueva con H. Ceppi, mal enunciada; 3 Banco Anglo Sud-Americano con H. Ceppi, suspendida; 4 Mococain con Fisco, suspendida; 5 Feliciato Soto V. con Arturo Fernández P., acuerdo; 6 José Antonio Salinas con Ricardo Díaz, suspendida; 9 Francisco Ahumada y Cía. con Weir Scott y Cía., trámite; 11 Varios acreedores The London, sin estado; 13 Teodoro Avilés con Donatilo Carreño, sin estado; 14 Rosa Campos con Amador Mujica, trámite.

No vistas las demás.

Falladas de acuerdo:

Josefina Eguiguren de Cerda y otros con Nattan Miers Cox y Alejandro Huneeus. Manuel Fernández con Wodehouse.

Alegaron:

En la 1, don Galvarino Gallardo con don A. Letelier.

En la 5, don Feliciano Soto Valenzuela (como parte), revocando.

SECRETARIA FABRES

Ingreso civil

No hubo.

Ingreso criminal

No hubo.

SECRETARIA ALCALDE

Ingreso civil

Fisco con Empresa Anglo Chillian, Tocopilla; Cecilia Anativia, recusación árbitro, cuarto juzgado; Manuel Fco. Ferrada, alimentos, cuarto juzgado; José Torres con Schacht y Co., cuarto juzgado; Julio Seckel con R. Undurraga, segundo juzgado; Adolfo Carona con Eulogia Guiñez, J. de Apel.; María Achuer v. de T. R. con Juan Hasse, segundo juzgado.

Ingreso criminal

Contra Pinto, San Antonio: Hurto a Salomón Jaill, Peumo; Contra Oteiza, Santa Cruz; Contra Alfaro, Petorca; Contra Cáceres, Rengo; Contra Gajardo, Ligua; Contra Astudillo, Ligua; Contra Vergara, primer juzgado; Contra Juzmán, segundo juzgado; Contra Carvacho, primer juzgado.

PROCESO CONTRA DOMINGO ORDENES Y OTROS, POR SEDICION

La Cuarta Sala de la Ilustrísima Corte aprobó las resoluciones consultadas de fechas 25 y 26 de Marzo, en las cuales el señor juez de primera instancia concedió la excarcelación bajo fianza de un mil pesos a cada uno de los reos Isaac Plischuk y Alberto Naranjo, debiendo ser hipotecaria de depósito de dinero o efectos públicos de valor equivalente, con declaración de que se fija en trescientos pesos el monto de la fianza y que deben ser simples.

TURNO

Durante el presente mes de Abril estará de turno la 2.a Secretaría, servida por don Mateo Fabres Pinto.

JURAMENTO

Ante el señor don Alfredo Bascuñán Cruz, presidente de la Iltma. Corte, prestó el juramento de la ley don Arturo Reyes Ovalle, para servir como suplente el puesto de Promotor Fiscal en lo criminal de este departamento, durante la licencia de un mes, concedida a don Adolfo Calderón Silva, para atender al restablecimiento de su salud.

APLICACION DE LA LEY DE IMPUESTO

En un juicio seguido por H. T. con don J. B. M., sobre reivindicación, el abogado de la parte apelada, al responder a los agravios, escribió en cada llana de papel hasta 42 líneas. La Iltma. Corte, en cumplimiento de lo dispuesto por los artículos 26 y 37 de la ley número 3482 de 4 de Febrero último, condenó a esta parte a pagar la suma de cien pesos de multa.

TURNO JUDICIAL PARA ABRIL

En lo civil, al abogado don Arturo Varas Villa, el procurador don Gustavo Cousiño y el receptor don Arturo Herrera B.

En lo criminal, al abogado don Héctor Arnaldo Guerra, el procurador don Francisco E. Jaramillo y el receptor don Arturo Puelma.

GUIA PROFESIONAL

ABOGADOS

ARTURO ALESSANDRI
ARTURO ALESSANDRI R.
VICTOR ACEVEDO L.
Domicilio y estudio. Delicias 1158. Horas de oficina: 9 a 11.30 y de 16 a 18.30. Tlef. Ing. 1414 Telf. Nac. 1833

CARLOS A. RUIZ B.
Morandé 433.

ERNESTO BARROS JARPA
Gálvez 88. Teléfono 1845.

CLARO Y Cía.
Luis Claro Solar, Samuel Claro Lastarria, Héctor Claro Salas, Fernando Claro Salas. Morandé 231. Teléfono 2355.

ALCIBIADES CARRILLO
Trasladóse Bandera 161. Casilla 1214.

LUIS MALAQUIAS CONCHA S.
Asuntos civiles, criminales, accidentes, apelaciones. Compañía 1065. Casilla 1088.

VICTOR CELIS MATURANA
LEON DEPASSIER
Oficina de asuntos judiciales. Morandé 432. 2853.

J. ENRIQUE COSTA
y JORGE COSTA
Teléfono 1076. Santo Domingo 1131.

ALBERTO DURAN B.
Santo Domingo 1145. Casilla 2914.

FERNANDO ERRAZURIZ TAGLE
Notario-abogado. Bandera 345. Casilla 926, desde las 9 h. a las 18 h.

HERMAN ECHEVERRIA C.
Morandé 244. Domicilio Carrera 172.

JORGE ERRAZURIZ TAGLE
Morandé 434. Casilla 2592

NICANOR ELGUETA N.
Galería Alessandri 19-A (altos). Teléfono Inglés 586.

FERNANDO FIGUEROA V.
CARLOS VICUÑA FUENTES
Estudio: Catedral 1355. Casilla 3694 Teléfono 930.

ARTURO FERNANDEZ P.
Morandé 450. Teléfono Inglés 27.

GALV. GALLARDO NIETO
Ahumada 168, altos. Teléf. 2345.

BELFOR FERNANDEZ
Abogado. Horas: 11-12 y 15-18. Morandé 440, altos.
1016-D-8

DANIEL FELIU
OSCAR FELIU H.
Merced 557. Teléfono 582. Casilla 3277.

JORGE GALLARDO NIETO
Asuntos civiles y criminales.—Morandé 356. Teléfono 1956.

MANUEL GAETE FAGALDE
Notario-abogado, Huérfanos 1243. Teléfono Inglés 1356. De 9 a 18.30, Domicilio: Vergara 261.

EDUARDO GREZ PADILLA
Catedral 1425. Teléfono 1144.

HECTOR ARNALDO GUERRA
Jucios criminales y civiles. Estudio y domicilio: Sto. Domingo 1175.

RAMON SEGUNDO GIMENEZ
Morandé 450. Piso 2o. Oficina 33. De 10-11 y 15-17.

MARTIN Y HERNAN
FIGUEROA ANGUITA
San Antonio 717. Teléfono 1681.

OSVALDO HEVIA L.
Morandé 244. Casilla 1831.

AGUSTIN LOPEZ SALINAS
Huérfanos, 1235, altos, oficinas 5. Casilla 3443.

BERNARDINO LEIVA
Abogado. Bandera 526. x-3168-21-a

IGNACIO MARCHANT S.
Abogado.—Puente 681. —De regreso al país atiende personalmente su estudio.

LORENZO MONTT
AMBROSIO MONTT WILMS
Compañía 1207.

MANUEL MERINO E.
LUIS MERINO E.
Arturo Prat 506. Estudio: Huérfanos 1235 Casilla 2407. Teléf. 2077.

ROBERTO DE PETRIS
Morandé 251. Teléf. 363. Casilla 4044. Juicios civiles criminales y de comercio. Asuntos de jurisdicción voluntaria. Alegatos de provincia Consultas.

ARMANDO QUEZADA A.
PEDRO AGUIRRE CERDA
PEDRO DAZA BRANTES
Casilla 2861. Morandé 432.

GUSTAVO ROJAS
Trasladó su estudio a Huérfanos 1153. Of. 24. De 10. 12 y 15. 18.

HUBERTO SALGADO GALLARDO
Causas civiles, criminales alegatos Corte Suprema. Bandera 152 y Puerto San Antonio.

ENRIQUE TAGLE MORENO
GUSTAVO KALTWASSER DIAZ
Estudio: Huérfanos 1153. Casilla 855.

LEOPOLDO URRUTIA
Banco Hipotecario de Chile de 11 a 12 Santa Rosa 128, de 14 a 18.

ROBERTO URZUA PUELMA
Agustinas 1972.

MEDICOS

Dr. ARNELLO
Cirugía. Anestesia general. Venéreas. Consultas: García Reyes 17, de 12 a 15. Hospital San Vicente 16-18.

Dr. AMARAL
Estudios en Europa. Partos, enfermedades señoras. Catedral 1964.

Dr. AGUILAR
Cirugía. Sífilis. Enfermedades señoras.—Consultas 13-15.— S. Isidro No. 229.

Dr. AMENABAR OSSA
Oculista 14 años Europa, 3 años médico director Hospital Ojos Condado Stafford (Inglaterra). Merced 494. De 13.30-16. Clínica y Pensionado Av. Matta 1131. De 9-10.

DOCTOR ALCAINO
Oídos, nariz, boca, garganta. Especialista Hospitales Niños y Salvador. Consultas: 14-17. Dieciocho 257. Teléfono 257.

Dr. LEONIDAS AGUIRRE A.
Especialista enfermedades de niños y afecciones pulmonares. Consultas: 10 a 11 y 13.30 a 15.30. San Francisco 116.

AFECCIONES PULMONARES Y NERVIOSAS
Rayos X. Dr. Fontecilla. Estudios Europa. Delicias 1626, 2-4. Regresó.

Dr. ARTURO BARRAZA A.
Vías urinarias sífilis. Puente 557. De 15 a 18.

Dr. ARAYA ECHEVERRIA
Cura las enfermedades nerviosas y mentales con las aplicaciones electroanestésicas.—Catedral 1867.

Dr. FUENZALIDA BRAVO
Profesor enfermedades niños. Merced 569. Teléfono 1721. 12.30 a 15.30.

Dr. BISQUERTT
Vías urinarias, sífilis. Se trasladó a Moneda 859. 15 a 18. Casilla 2563

Dr. CARLOS BOLIVAR S.
Medicina general. Alameda 294. Consultas de 13 a 15.

Dr. BUSTOS
Oculista. Vergara 134. Consultas 15 a 16. Teléfono 2204.

Dr. JULIO BUSTOS
Médico de ciudad de Santiago. Medicina interna, niños, sífilis. Recoleta 703; 2-4. x-1885-20-e

Dr. LUCIO CORDOVA
Medicina General. Consultas: 1 1|2-3 1|2.—Monjitas 330.

Dr. LEONIDAS CORONA T.
Laboratorio clínico. Delicias 868 (frente a Estado). Consultas de 16 a 18. Teléfono 2483.

Dr. BRAGA CASTILLO
Rayos X. Merced 136. Teléfono 1393. Consultas: de 9 a 10 y de 13 a 16.

Dr. CARLOS CADIZ
Medicina general. Consultas: 1-3. Delicias 2493. x-131-30-D

Dr. MANUEL CALVO MACKENNA
Médico del Pensionado de San Vicente. 13 a 15. Compañía 1509. Teléfono Inglés 596.—Regresó.

Dr. CABEZON DIAZ
Enfermedades de niños. Ortopedia y Cirugía. Consultas: 13 a 16. Nataniel 142.

Dr. LEON CHONCHOL
Titulado en París. Medicina general. Piel. venéreas. Consultas 14 a 17. Santo Domingo 739.

Dr. W. E. COUTS
Estudios en Inglaterra. Consultas de 13 a 17. San Martín 372.

Dr. CARLOS DOREN N.
Cirugía enfermedades de señoras. Delicias 176. Consultas 14 a 16.

Dr. ENRIQUE DAVILA H.
Medicina interna. Consultas de 11 a 12. San Ignacio 243.

Dr. EUGENIO DIAZ LIRA
Cirugía de niños y Ortopedia. Agustinas 1270. Teléfono 2285.

Dr. RICARDO DONOSO
Estudios en Europa. Medicina interna, especialmente pulmón, corazón. Agustinas 619.—13.30 a 15.30

Dr. PAULINO DIAZ
Moneda 1963 — Teléfono 1178. 13 1|2-16. Sábados 8-12.

Dr. ESPINA
Rayos X. Medicina Interna. Estudios en Europa. Delicias 1228, esquina Gálvez. Teléfono Inglés 2102. Consultas: 1 1|2 a 4 P. M.

Dr. FRANCISCO EDWARDS
Vías urinarias. Consultas de 14 a 16. Teatinos 14.

Dr. JULIO EASTMAN
Catedral 2673. De 13 1|2 a 15 1|2. Teléf. 2637. Casilla 1571.

Dra. JULIA E. GUTIERREZ O.
Partos, señoras, niños.— Delicias 471. Consultas 13 a 16. Regresó.

Dr. FERRADA ALEXANDRE
Piel - Sífilis - urinarias. Compañía 1470. Casilla 2868, de 14 a 17. Ausente hasta fines de Marzo.

Dr. FERRER
Enfermedades internas adultos, niños. Tratamiento especial del asma. Delicias 1234, De 13 a 15.

Dr. ARTURO FRITZ
Medicina general. Jefe Policlínica. Piel y Sífilis, 16 a 17. Huérfanos 1353.

Dr. MORAGA FUENZALIDA
Medicina y cirujía de niños. Cochrane 118. Teléfono 2804. 13-15.

Dra. MARINA FUENZALIDA
Unicamente señoras y niños.—Consultas de 13 a 15. San Martín 41.

Dr. ENRIQUE GONZALEZ
Estudios Europa. Estómago, intestino, hígado, diabetes, obesidad, reumatismo.—2-4. Castro 105.

Dr. ERNESTO GREENE
Estudios Europa. Cirugía. Ginecología. Consultas 14 a 16. San Martín 509 esq. Catedral. Teléf. 2860.

Dr. ARISTIDES GONZALEZ C.
Prof. extraordinario de Obstetricia Partos, enfermedades señoras. Consultas: 13 a 15. Casilla 1551. Teléfono Inglés 2789. Huérfanos 628.

Dr. GARCIA GUERRERO
Bandera 575. Consultas: 15 a 16. Teléfono número 9. (Santa Elena)

Dr. LUIS GODOY H.
Cirugía y Anestesia general. Consultas: 13 a 15. Delicias 1367. Teléfono 2541.

Dr. JORGE HERRERA ROGER
Médico Hospital de Niños. Teléfono 2679. Delicias 2558. Consultas: 13 a 15

Dr. ALEJANDRO INFANTE
Enfermedades de niños. Médico del Hospital de Niños San Luis. Consultas 13 a 16. Delicias 353.

Dr. ROBERTO JARAMILLO B.
Ejército 707. Teléfono 142. Par[illegible]

Dr. ANDRES KOENIG
Hidroterapia científica, sistema Kneipp. Claras 549. 14 a 15.30.

Dr. A. KORNER ANWANDTER
Estudios en E. U. Cirugía, Ortopedia. Consultas: 14 a 17. Santo Domingo 628.

RICARDO KUSCHEL S.
Cirugía general. Consultas 3.1|2-5. San Antonio 275. Teléfono 1344.

Dr. ARMANDO LEON I.
Médico-cirujano. Catedral 1642 Consultas 13 a 15.

Dr. F. LANDA Z.
Médico de ciudad de Santiago. Rosas 1050. Teléfono 1003. Piel, partos enfermedades de señoras. 12 a 16.

PROFESOR LUCO
Enfermedades nerviosas y mentales. Merced 336. 13-15.

Dr. MALBRAN
Bandera 736.— Enfermedades mentales y nerviosas.—14-17.

Dr. AURELIO MORALES
Vías urinarias Sífilis. Lira 21 17-19

BASILIO MUÑOZ P.
Médico cirujano. Consultas de 15 a 16 horas. Catedral 1588.

Dr. CAMPOS MENDEZ
Medicina interna. Corazón. Hígado. Sífilis. 10-12. Huérfanos 2311 y 14-17 Bandera 62.

CORA MAYERS G.
Médico Cirujano. Niños y señoras; consultas de 16 a 18. Compañía 1607.

Dr. ITALO MARTINI Z.
Ojos, oídos, nariz y garganta. Delicias 227. Consultas 14 - 16.

Dr. MOUAT S.
Ginecología-Partos. Ex-jefe de Clínica Ginecológica Dr. Korner. Se trasladó a Brasil 26. Consultas: 13-16.

Dr. LUIS MIRANDA O.
Santo Domingo 2959. Consultas de 13 a 15.

Dr. MEYER
Ayudante Clínica Universitaria Prof Korner. Ginecología. Medicina interna. Especialmente enfermedades señoras. Puente 559. 12 1|2 a 15.

Dr. JUAN MONTENEGRO
Enfermedades de Niños. Consultas 14-16, Compañía 1770.

Dr. MEZA OLVA
Estudios en Europa. Medicina interna. Especialmente pulmón, corazón, riñones, sífilis. Laboratorio Clínico. Consultas: 15-16. Dieciocho 268.

Dr. MONTERO
Prof de dermatología, sifilografía. Piel. Sífilis, génito urinarias. Prat 309.

Dr. AURELIANO OYARZUN
Medicina general. Consultas 13-15. Santo Domingo 1254.

Dr. CASTRO OLIVEIRA
Garganta, nariz, oídos. Estado 62. De 15 a 18.

Dr. OHLERICH
Titulado Alemania y Chile. Medicina general adultos y niños. Compañía 1463. Teléf. 332. Consultas: 14 a 16.
x-1808

Dr. DAVID PULIDO I.
Enfermedades de niños. Santo Domingo 1646. Consultas: 13 1|2 a 16 1|2. Teléfono 2152.

Dra. ERNESTINA PEREZ
Se trasladó a Compañía 1282, casi esquina de Teatinos. Consultas de 14-17.

Dr. LEA-PLAZA
Enfermedades del sistema nervioso. Monjitas 308. 1.-15.

Dr. OTTO PHILIPPI
Enfermedades de niños. Santo Domingo 320, esq. San Antonio. Consultas 13-15. Teléfono 2415.

Dr. PAREDES F.
Especialista enfermedades señoras. Jefe Policlínica Prof. Korner. Medicina, Cirugía. Amunátegui 33. De 2-4.

PROFESOR PARDO
Cirugía y enfermedades de señoras. Consultas: de 14-16. Ejército 119.

Dr. PRUNES
Estudios en Europa. Jefe de Clínica. Piel. Sífilis. Venéreas Merced 490. Casilla 2894.

Dr. RICARDO PERALTA G.
Cirugía general, especialmente de niños. Claras 471.

Dr. MARCIAL PARADA
Oídos, nariz, garganta. — Delicias 1626. Teléf. 2844.—De 15-17.

LABORATORIO CLINICO
Wassermann (método clásico)
Dr. JAIME VIDAL O., medicina interna. Sífilis. Riquelme 44. De 13-15.

Dr. L. QUINTEROS ENCINA
Médico legista. Cirugía. Partos. 13-15. Alameda 239.

Dr. QUIROGA
Puente 559. Consultas 16 a 18. Teléfono 277.

Dr. NACIANCENO ROMERO
Laboratorio Clínico. Puente 559. Consultas: 17 a 19.

Dr. EDUARDO DE RAMON
Cirugía, enfermedades de señoras. Consultas: 13-15. Maestranza 340.

Dr. F. RAYO RIQUELME
Cirugía, ginecología, Sífilis.— Lira 268. Lúnes, Miércoles, Viérnes, 13-15. Mártes, Juéves, Sábado, 17-18

Dr. JOEL RODRIGUEZ P.
Estudios en Europa. Medicina interna, especialmente estómago, intestinos. Rayos X. Consultas 14-16 Claras 431.

Dr. OSVALDO SALAS C.
Catedral 2629.—Medicina de adultos y niños. Sífilis. Consultas: 13-16. Teléfono 2791.

J. SCHWARZENBERG L.
Enfermedades de niños. Consultas de 13-15, excepto Jueves y Sábado San Antonio 275. Teléfono Inglés 1344.

Dr. BORQUEZ SILVA
Estudios Europa. Pulmón, Corazón, Estómago e intestinos. Rayos X. De 14 a 17. A. Prat 80. Teléf. 6019.

Dr. CARLOS A. SOMMERS
Consultas: 13-15. Agustinas 1876.

Dr. SUAREZ ALVAREZ
Especialmente afecciones de la vista. Santo Domingo 1283. Consultas: 13-15.—Regresó.

Dr. RAMON SILVA LEON
Enfermedades de señoras y partos. Catedral 1611. Ausente hasta Marzo.

Dr. SANTANDER
Medicina interna, estómago, intestinos. Rayos X. Moneda 821. De 13-15.

Dr. STUARDO
Estudios Europa. Enfermedades niños. Consultas: 13 - 16. Agustinas 1684.

SIFILIS
VENEREAS Y PIEL
Dr. F. Grohnert B.
Moneda 1592. Consultas: 14-18.

Dr. TORRES TORRES
Jefe Clínica Prof. Korner. Enfermedades señora, cirugía. Catedral 1949. De 15 1|2 a 17.

Dr. VARGAS SALCEDO
Cirujano. Consultas: 14-16. Teatinos 254. Teléfono 1060.

Dr. MORALES VILLABLANCA
Prat 356. Consultas 11-12 y 6-7.

Dr. A. VALENZUELA R.
Estudios en Europa. Tratamiento sin drogas. Cultura física. Medicación natural. Santo Domingo 843. Consultas: 14-16.

Dr. DIAZ VELASCO
Medicina interna. Niños. Sífilis. Consultas 13 a 16. Vergara 474.

Dr. G. E. VIDAL S.
Consultas: 14-16. Delicias 2646.

Dr. VALENZUELA LARRAIN
Cirugía general. Ginecología. Consultas 13-15, menos los Viernes. Catedral 2092.

Dr. VILLALON
Oculista. Enfermedades de la vista. Estudios en Europa. Domicilio y consultorio. Santo Domingo 606. Consultas: 13-15.30. Regresó.

Dr. WAUGH ALDUNATE
606 Medicina interna, venéreas, sífilis. Reacción de Wassermann.
914 Consultas: 14-16 1|2. — Catedral 1988.—Regresó.

Dr. WIREN
Oídos nariz, garganta. Claras 471. 2-4 Policlínica. 8 1|2—11 A.M. Sólo para enfermos escasos recursos.

Dr. ZUÑIGA C.
Partos, Enfermedades de señoras. Jefe Clínica Obstétrica. Avenida España 472. Consultas 13-15. Teléfono 111. Parque.

DENTISTAS

VICTORINO ALONSO
Dentista. Estudios en Philadelphia. Moneda 1164.

A. ARREDONDO REYES
Dentista. Instalación moderna. Trabajos garantidos. Delicias 2774. (Portal Edwards).

F. CASTRO O.
Dentista. Ayudante Escuela Dental. Especialidad Puentes. Coronas. Estado 250.

CLODOMIRO CONTRERAS
Ayudante Clínica Operatoria Escuela Dental. Maestranza 340. Consultas: de 13 a 18.

JOSE LUIS CABRERA M.
Dentista. Teatinos 549, entre Catedral y Santo Domingo.

J. A. CASTRO OLIVEIRA
R. CASTRO OLIVEIRA
Estado 62.

Dr. GUILLERMO VELASCO M.
Estudios en Philadelphia. Catedral 1261.

M. AYLWIN P.
Estudios en Europa y Estados Unidos. Delicias 261. Regresó.

MAURICIO M. BALTIANSKY
Dentista. Cirugía dental. Enfermedades de la boca. Arturo Prat 932.

Dr. J. UGARTE DONOSO
[illegible] Compañía 1170. Regresó.

Dr. BAHAMONDE INZUNZA
Dentista. Ex-ayudante Clínica Escuela Dental. Extracciones complicadas indoloras. Huérfanos 1353. Ausente.

J. CAMARGO SANGINES
Dentista. Consultas: 2 a 5. Carmen 32.

FORTUNATO ENCINA F.
Especialidad puentes, coronas y placas. Agustinas 849.

Dr. JUAN FERRARI CASTELLARI
Cirujano dentista. San Antonio 330. Regresó.

Dr. A. JAIME GONZALEZ
Cirujano dentista. Agustinas 1220 de 9-12 y 14-18.

CORIOLANO LARA VALLE
Ex- ayudante Escuela Dental. Regresó. Av. España 86.

MUÑOZ LOBOS Hnos.
Dentistas. Extracciones sin dolor. Somnoformo. Puentes. San Diego 307-448. Teléfonos 107-108.

Dr. LUIS PELLISA C.
Especialidad puentes coronas y planchas. Agustinas 849. Casilla 775.

Dra. ELVIRA ROSAS S.
Bandera 76.—Regresó.

Dr. SOTOMAYOR
Dentista graduado Bruselas, Filadelfia.—Regresó.—Monjitas 728, bajos.

RAFAEL TORO K
Dentista. Trasladó su estudio Agustinas 2099. Regresó.

MANUEL VEAS FERNANDEZ
Dentista.— Delicias 3535. (Antes Av. Latorre). Regresó.

INGENIEROS

ALBERTO LARENAS F.
Ingeniero. Claras 162. Casilla 420

OFICINA TECNICA
Lorenzo Claro Lastarria. Ing. Civil, Morandé 235. Teléf. 1963. Cas. 1491.

ARQUITECTOS

CARLOS BAÑADOS WALDNER
Arquitecto. Moneda 1576.

EDUARDO TASSO
Construcciones, transformaciones y reparaciones. Honorarios 8 o|o. Planos, presupuestos.—Agustinas 1260.

CORREDORES

LUIS RAMIREZ SANZ Y AUGUSTO OVALLE CASTILLO
Bandera 51-55. Teléf. Ing. 2511.

MATRONAS

LUZ A. DE BUSCHLOH
Matrona. Asistencia toda hora. Manuel Montt 2555.

CLINICA PRIVADA DE OBSTETRICIA
Señora Reyes. Matrona ginecologista. Establecimiento moderno. Atendido por dos cirujanos especialistas. Recibo enfermas de todas partes del país. Curaciones internas. Partos indoloros. Absoluta reserva. Precios módicos. Esmeralda 636.

CELIA CASTILLO
Matrona Ginecologista. Clínica Privada. Atiende llamados fuera Santiago.—U. Americana 32.

CLINICA
Ana G. Vargas Barrera. Partos, enfermedades, señoras. Recibe pensionistas. Cochrane 985.

MATRONA ERAZO
Trasladó su Clínica de Cumming 544 a Huérfanos 2566. Clínica acreditada más de 14 años. Recomendada por los médicos especialistas. Enfermedades de señoras. Curaciones internas. Inyecciones. Recibe pensionistas. Atención fuera de Clínica. Consultas completamente reservadas. Asistencia médica. Servicio especial de coches para las enfermas fuera de Santiago. Precios equitativos.

Mme. E. FRAGNAUD
Matrona Francesa.— Consultas de 1 a 5.—Manuel Rodríguez 647.

AMELIA GUTIERREZ
Atiende partos y curaciones internas y llamados de provincias.—Santa Rosa 330.

"PENSIONADO MURFFI"
Parto pensión $ 40. Curación flores blancas. Examen gratis. Pago vencido. Sn Diego 360.

MERCEDES ROJAS
San Diego 932. Recibe enfermas cualquier tiempo. Consultas privadas, precios módicos.

CARMELA TORO G.
Pensionistas. Atiende toda hora. Chacabuco 662.

CLINICA Dra. VICENTINA
Especialista partos y enfermedades internas. Pensionado higiénico 4 pesos día, San Diego 57.

VARIOS

PEDAGOGO DIPLOMADO
de canto, ex-cantante ópera, Pablo Gaedeche.—Las Rosas 1789.
x-1827-30-d

MERCEDES NEUMANN OBERG
Profesora de canto titulada. Santa Victoria 358.

JORGE CARCASSON
Kinesiterapia moderna. Afecciones piel, nerviosas, parálisis. (Análisis, aplicaciones neosalvarsán).— Recoleta 701.—Teléfono 5052.

CONSULTORIO FEMENINO DE CULTURA FISICA
Vello.—Extracción segura por señoritas competentes bajo vigilancia médico. Masaje, gimnasia, hidroterapia, electricidad, etc. Trátanse niños mal desarrollados, anemias, escitiques, reumatismo, obesidad, enfermedades respiratorias, digestivas, defectos pecho, columna vertebral o cara, como cutis seco o grasoso, espinillas, lunares, cicatrices, etc. Masaje de belleza, manual y eléctrico. Santo Domingo 848, entre 21 de Mayo y San Antonio.

INSTITUTO DE BELLEZA
Elva de Tagle. Especialista estética femenina. Extrae el vello radicalmente. Moneda 1037.

S. N. HAYASHI
Masaje científico. Estudios en Japón. Atiende toda curación de masajes. Claras 490. De 2-4.

INSTITUTO TAQUIGRAFICO PITTMAN
Bandera 84. Santiago, oficina 1
Enseña taquigrafía comercial en inglés y castellano. Traducciones.

Seccion Valparaiso

ABOGADOS

ANIBAL CRUZAT O.
Abogado. Prat 72. Casilla 1298.

C. BORDEU ALEMPARTE
Estudio de don Pedro N. Pineda. Blanco 917. Valparaíso.

ENRIQUE A. SKINNER
Prat 109. Teléfono Inglés 889. Nacional 112.

GUILLERMO AZOCAR ALVAREZ,
MIGUEL AYLWIN C.
Serrano 238. Teléfono 1588.

AURELIO CRUZAT
Abogado y procurador del número. Estudio: Prat 72.

FERNANDO GANDARA F.
Abogado. Agente General de "La Nación" en Valparaíso. Cochrane 893. Casilla 689.

GUILLERMO RIVERA C.,
GUSTAVO RIVERA BAEZA
Calle Serrano 173. Valparaíso.

AGENTES
Y EMBARCADORES DE ADUANA

PEDRO SANTIBAÑEZ G.
Serrano 69. Teléfono C. T. C. 3. Casilla 200. Valparaíso.

CORREDORES

GUILLERMO ARNOLD
Vende chalets, terrenos, fundos. Arrienda casas amobladas. Viña del Mar, Alvarez 740. Valparaíso Prat 59.

INFORMACIONES COMERCIALES, INDUSTRIALES Y AGRICOLAS

CAMBIO

BANCARIO	10 7|32
COMERCIAL	10 5|16

EQUIVALENCIAS DEL CAMBIO BANCARIO

1 £ VALE	$ 23.43.62
1 DOLAR	5.26 ½
1 FRANCO	0.87.71
1 LIRA	0.77.71
1 PESETA	1.03.93
1 NAC. ARGENTINO	2.25 ½

PREMIO DEL ORO: 104.30 o|o

VALOR DEL PESO ORO DE 18 PENIQUES

Al cambio bancario de 10 7|32, un peso oro de 18 d vale $ 1.76.14, moneda corriente.

Siendo el recargo comercial de 104.30 por ciento, hay una diferencia de 28.16 por ciento.

Cambios fijados por los Bancos que se expresan:

Banco de Chile

Plazas	90 d|v.	A la vista
Londres	10 7|32	10 1|32
Paris	1.14	1.12
N. York		5.26 1|2
Italia	1.29	1,26 1|2
España	0.96 1|4	0.94 1|4
Argentina		2.25 1|2

Londres y Río de la Plata

Plazas	90 d|v.	A la vista
Londres	10 1|4	10 3|32
Paris	1.13	1.11 1|2
N. York		5.26
España		95
Uruguay		6.09
Argentina		2.25

Banco Español de Chile

Plazas	90 d|v.	A la vista
Londres	10 3|16	10
La £ vale	$ 23.56.—	$ 24
Peseta	$ 1.04.16	$ 1.06.38
Franco	$ 0.87.91	$ 0.89.18

BOLSA DE COMERCIO

MOVIMIENTO

Con gran disminución en el valor de lo transado en acciones en el día de ayer con relación al anterior, se llevaron a efecto las dos ruedas oficiales de la Bolsa, desarrollándose en ambas un movimiento más variado que importante.

Se anotaron operaciones en títulos bancarios, mineros, ganaderos, de seguros e industriales.

Las acciones más operadas fueron las Llallaguas y Gaticos, Banco Nacional, Banco de Chile y los Gas de Santiago.

En bonos el mercado se vió activo, sobre todo en la primera rueda, que las transacciones fueron muy superiores a las de la segunda. Los Hipotecario 8o|o-1o|o y los Caja 7o|o-1o|o fueron los más transados.

En la primera rueda se operaron bonos por valor de 377,500 y acciones por 187,602.

En la segunda disminuyó lo operado en bonos y aumentó en acciones, haciéndose 121,000 en los primeros y 352,704 en los segundos.

El valor total de lo transado en el día ascendió a 498,500 nominales en bonos y a 540,306 efectivos en títulos de sociedades.

Comparando estas cifras con las del día anterior tenemos un saldo de 302,300 a favor de los bonos y de 830,661.74 en contra de las acciones.

TENDENCIA

En acciones no se pronunció una tendencia definida anunciando la clausura un número más o menos igual de alza que de baja, notándose sí que los títulos que descendieron son más importantes que los que obtuvieron avance.

En bonos se vió el mercado de alza, obteniendo la mayoría mejoras en sus precios.

ULTIMAS COTIZACIONES

Llallagua.—Cierran a última hora con transacción por 200 acciones a 228 1|2 para Abril 24, quedando comprador a este precio por 100 para la misma fecha y por 200 a 228 para Abril 10.

Antofagasta.—Cierran con transacción por 100 acciones a 132 1|2 para Abril 24, quedando vendedor por 100 a este mismo precio y para la misma fecha y comprador por 100 a 132 1|4 para Abril 24.

Caylloma.—Cierran con comprador a 7 5|8 para Abril 10.

El cambio.—Cierra con comprador a 10 5|16 y vendedor a 10 9|32.

OPERACIONES EFECTUADAS AYER

1.a rueda

150 Cemento Melón, 80.
100 Gatico, 12.
148 Tattersall 145.
20 Tierra del Fuego, 96.
20 La Mapocho, 165.
60 Gas de Santiago, 105.
260 Gas de Santiago, 104.
10 Gas de Santiago, 103 1|2
200 Banco Nacional 55 3|4.
244 Banco Nacional, 56.
5 Banco Nacional, 55 1|2.
1 Banco Nacional, 55.
16 Banco Francés, 65.
55 Banco Francés, 66.
350 Banco Chile, 230.
1 Banco Chile 230 1|2.
1000 Caja 8o|o-1o|o, b. ch., 105 1|4.
22000 Caja 8o|o-1o|o, 105 1|4.
100000 Caja 7o|o-1o|o, 100.
1000 Hip. 8o|o-2o|o, 102.
4000 Hip. 8o|o-2o|o, 102 1|8.
17000 Hip. 8o|o-1o|o, P. H., 102.
50000 Hip. 8o|o-1o|o, 102.
144000 Hip. 8o|o-1o|o, 102 1|8.
500 Hip. 8o|o-1o|o, 103.
35000 Gdor. 8o|o, año 1914, 84.
8600 Gdor 8o|o, 83 1|2.

2.a rueda

100 Llallagua, Abril 10, 229 1|2.
300 Llallagua, Abril 10, 230 1|2.
500 Llallagua, Abril 24, 230 1|2.
100 Llallagua, Abril 24, 2 [illegible]
100 Máfil, 112.
100 San Bartolo, 28.
6 Electricidad, 97.
300 Electricidad, 99.
7 San Bernardo, 112.
5 Vidrios, 180.
1 Vidrios, 175.
200 Tabacos, 69 1|2.
40 Gas de Santiago, 103 1|2.
6 Gas de Santiago, 103.
305 Gas de Santiago, 102.
10 Gas de Santiago, 101 1|2.
30 Gas de Santiago, 101.
400 Banco Nacional, 56.
29000 Caja 8o|o-1o|o, 105 1|8.
83000 Hip. 8o|o-1o|o, 102 1|8.
9000 Hip. 8o|o-1o|o, 102 1|4.

OFERTAS Y DEMANDAS

Caja Hipotecaria 8o|o-1o|o.—Transacciones por valor de 52,000 nominales, quedando comprador por 20,000 a 105 1|8 y vendedor por 11,000 a 105 1|4.

Caja Hipotecaria 7-1.— Transacción por valor de 10,000 nominales, quedando comprador por 2,000 a 100 y vendedor por 800 al mismo precio.

Banco Hipotecario 8-2.— Transacciones por valor de 5,000 nominales, quedando comprador por 3,000 a 102 1|4.

Banco Hipotecario 8-1.— Transacciones por valor de 303,500 nominales.

Banco Hipotecario 7-2.— Comprador por 10,000 a 100 y 8,000 año 914 al mismo precio.

Garantizador 8. — Transacciones por valor de 38,000 nominales, quedando comprador por 10,000 a 83 1|2 y vendedor por 4,000 año 909 a 89; 15,000 año 914 a 84 1|2, y 4,000 año 913 a 85.

Municipalidad. Priv. Dic. 8.—Comprador por 13,000 a 100.

Municipalidad. Priv. En. 8.—Vendedor por 2,000 a 100.

ACCIONES BANCARIAS

Chile.—Se transaron 351 acciones por valor de 80,730.50 pesos, quedando comprador por 50 a 230 y vendedor por 53 y 1 a 230 1|2.

Nacional.—Se transaron 850 acciones por valor de 47.546.50 pesos, quedando comprador por 25 y vendedor por 50 a 56.

Santiago.—A 149 1|2 se pidieron 50 acciones y se ofrecieron 150 y 9 a 152 1|2.

Hipotecario.—23 acciones se ofreció a comprar a 660.

Francés.— Se transaron 71 acciones por valor de 4,670 pesos, quedando vendedor por 100 a 65 1|2.

Italiano.—A 5 1|4 se ofreció vender 100 acciones.

SOCIEDADES MINERAS

Llallagua. — Se transaron 1,000 acciones por valor de 230.350 pesos, quedando en la 1.a rueda comprador por 30 al contado a 233 y 100 a 233 3|4 para bril 24. En la 2.a rueda quedaron compradores por 300 a 230 para Abril 24 y 100 a 229 1|2 para Abril 10 y vendedor por 100 a 230 1|2 para Abril 24 y 500 a 230 1|4 para Abril 10. Cierran con transacción por 200 acciones a 228 1|2 y comprador por 100 a este precio para Abril 24 y comprador por 200 a 228 para Abril 10.

Totoral.— Comprador por 250 acciones a 7 3|4 y 10 a 8 y vendedor por 200 y 60 a 8.

Gatico.—Se transaron 500 acciones por valor de 6,000 pesos, quedando comprador por 100 a 11 3|4 para Abril 10.

Oruro.—A 18 se pidieron 500 acciones.

Caylloma.— Comprador por 1,000 acciones a 7 3|4 al contado y vendedor por 500 a 8 para Abril 24 y 100 a 7 7|8 para bril 10.

Vacas.—A 5 3|4 para Abril 24 se pidieron 500 acciones y se ofrecieron la misma cantidad a 6 para la fecha indicada.

Máfil.— Se transaron 100 acciones por valor de 11,200 pesos, quedando comprador por 50 y 300 a 112 1|2 para Abril 24 y vendedor por 100 a 114 para Abril 10 y 50 a 112 al contado.

Domeyko.—A 5 3|4 se ofreció comprar 300 acciones al contado.

San Bartolo.— Se transaron 100 acciones por valor de 2,800 pesos.

SOCIEDADES SALITRERAS

Antofagasta.— Comprador por 500 acciones a 134 para bril 24 y vendedor por 200 al mismo precio para Abril 10. Cierran con transacción por 100 y vendedor por 100 a 132 1|2 para Abril 24 y comprador por 100 a 128 1|4 para dicha fecha.

Loa.—A 52 1|2 para Abril 21 se pidieron 100 acciones.

SOCIEDADES GANADERAS

Tierra del Fuego.— Se transaron 20 acciones por valor de 1920 pesos, quedando vendedor por 60 a 96 y 100 a 96 1|2.

Chile y Argentina. — Comprador por 500 acciones a 11 y vendedor por 100 a 11 1|2.

Rupanco.—A 39 se pidieron 100 acciones.

COMPAÑIAS DE SEGUROS

La Mapocho.—Se transaron 20 acciones por valor de 3,300 pesos.

Chilena Consolidada. — Vendedor por 100 acciones a 70.

La Santiago.—A 260 se pidieron 100 acciones.

SOCIEDDES INDUSTRIALES

Gas de Santiago.— Se transaron 721 acciones por valor de 96,668 pesos, quedando comprador por 50 y 6 a 101 1|2 y vendedor por 100 y 8 a 102.

Laboratorio Chile.— 100 acciones se pidieron a 83 1|2 y se ofrecieron 100 a 85.

Electricidad Industrial.— Se transaron 306 acciones por valor de 30,282 pesos, quedando comprador por 100 a 99 y vendedor por 100 a 100.

Viñas.—Comprador por 100 acciones a 105 para Abril 24 y vendedor por 100 a 105 1|2 para la misma fecha.

Malvoa.—40 acciones se pidieron a 19 y 100 a 17 1|4 y se ofrecieron 225 a 19 1|2.

Tabacos.—Se transaron 200 acciones por valor de 13,900 pesos, quedando vendedor por 100 a 70 para Abril 24.

Vidrios.—Se transaron 6 acciones por valor de 1,075 pesos, quedando comprador por 1 a 180.

Cervecerías Unidas.—Comprador por 100 acciones a 390 y vendedor por 57 a 400.

Cemento Melón.—Se transaron 150 acciones por valor de 12,000 pesos, quedando comprador por 100 a 79.

Vapores.—A 194 se ofreció comprar 100 acciones.

San Bernardo.—Se transaron 7 acciones por valor de 784 pesos, quedando vendedor por 33 a 112.

Tattersall.—Se transaron 148 acciones por valor de 19,460 pesos, quedando comprador por 52 a 145.

VARIOS

Pesetas.—A 1.10 se ofreció vender 500.

Oro.—A 105 1|2 se ofreció vender 20,000 de 18d.

EN LA BOLSA DE CORREDORES DE VALPARAISO SE TRANSARON

Primera rueda

3000 Vacas, Abril 24, a 6 1|4.
500 Vacas, Abril 24, a 6 1|8.
100 Tabacos, a 69.
200 Lastenia, a 23.
100 Laguna Blanca, a 105.
100 Laguna Blanca, Abril 10, a 105.
200 San Bartolo, a 27.
2000 Gatico, Abril 24, a 12.
200 Gatico, Abril 10, a 12.
2400 Viñas, Abril 10, a 104 1|2.
100 Viñas, a 104.
300 Industrial, a 108.
100 Gas, a 103.
30 Banco Español, a 178.
130 mil Caja 8 o|o—2 o|o, a 105.

Segunda rueda

3900 Llallagua, Abril 24, a 230.
4200 Llallagua, Abril 10, 230.
500 Llallagua, Abril 10, a 229 1|2.
200 Llallagua, Abril 10, 229 3|4.
500 Caylloma, a 7 7|8.
600 Vacas, a 5 5|8.
100 Laguna Blanca, a 106.
100 Cervecerías Unidas, a 393.
1700 Gaticos, a 11 3|4.
65 Loas, a 53.
50 Loas, a 53 1|2.
900 Antofagasta, Abril 10, a 134 1|2
200 Antofagasta, Abril 23, a 134 1|4.
500 Antofagasta, Abril 24, a 134 1|2.
1000 Hip. Valp. 8, a 100 3|4.

Letras

1.a rueda, vendedor, 10 11|32.
1.a rueda, comprador, 10 3|8.
2.a rueda, vendedor, 10 9|32.
2.a rueda, comprador, 10 5|16.

Oro

1.a rueda, vendedor, 105.50.
2.a rueda, comprador, 105.
2a rueda, vendedor, 104.30.
2.a rueda, comprador, 104.30.

COBRE Y ESTAÑO

Según el cablegrama de Londres, recibido ayer en la Bolsa, el estaño bajó £ 7.05 al contado y libras 8 a plazo. El cobre Standard subió 1 libra al contado y 2.05 a plazo El electrolítico no varió.

TELEGRAMA SOBRE COTIZACION DE METALES

Estaño, £ 226.05 al contado y 224 a plazo.

Cobre Standard, £ 79 al contado y 77.10 a plazo.

Estaño

En el cablegrama recibido ayer en la Bolsa venía la siguiente nota:

Mercado, temporalmente deprimido. Tenedores débiles, vendiendo.

ACCIONES Y BONOS

Ultimas cotizaciones

		Pagado	Precios	
BANCOS				
Chile		100	230	c.
Español de Chile		100	178	tr.
Gar. de Valores		100	18	c.
Francés de Chile		100	65½	v.
Hip. de Chile		200	660	c.
Hip. Valparaíso		100	111	c.
Italiano		20	5¼	v.
Nacional		40	56	v.
Popular		100	128	tr.
Talca		100	160	v.
Santiago		100	150	tr.
Unión Comercial		20	7½	c.
SOCIEDADES MINERAS				
Antequera	£	1	0.50	c.
Caylloma (pl.)	sh.	5	7⅞	tr.
Colquirí (est.)	$	5	2¼	tr.
Curanilahue (ca.)		100	192	tr.
Disputada (cob.)		25	10½	v.
Domeyko (cob.)		5	5½	tr.
Fortuna C. (est.)		10	12	tr.
Gatico (cobre)	£	1	12	tr.
Llallagua (est.)		1	228½	c.
Lota y Co. (car.)	$	20 oro	190	tr.
Máfil (car.)		50	112	tr.
Monte Bco. (est.)	£	1	2½	v.
Oruro (est.)	$	20	18¼	tr.
Oploca	£	1	101	c.
Pintados (s. not.)	$	38	6¾	c.
Pod. de Coll (c.)	£	5	31	c.
S. Bartolo (cobre)	$	20	28	tr.
S. J. Oruro (est.)	£	1	1	c.
Schwager (carb.)	£	5	800	c.
Taltal (plata)	$	10	15	c.
Totoral (plata)	$	10	7¾	c.
Vacas (oro)		10	5⅝	tr.
SOCIEDADES SALITRERAS				
Agua Santa	£	5	132½	tr.
Antofagasta	$	25	134	v.
Boquete	£	5	51	c.
Castilla	$	20	11	v.
Lastenia	£	1	23	tr.
La Unión	$	20	8¼	c
Loa	£	1	53½	tr.
Perseverancia	$	20	15	v.
SOCIEDADES GANADERAS Y AGRICOLAS				
Anglo Ch. Past.		1	7	tr.
Aysen		1	65	tr.
Chile-Argentina		1	11	c.
Gente Grande		1	96	tr.
Laguna Blanca		1	106	tr.
Rupanco	$	10	40½	c.
Tierra del Fuego	£	1	96	v.
Vallenar	$	20	45	v.
COMPAÑIAS DE SEGUROS				
La Alemana	$	25	270	c.
La Alianza Ch.		25	68	tr.
La América		25	62	c.
La Americana		100	325	c.
Araucanía		25	36	c.
La Central		25	53	c.
La Comercial		75	180	c.
La Chilena C.		25	69	tr.
La Española		100	250	c.
La Francesa		50	170	c.
La Franco Ch.		25	42	c.
Germania		25	39	tr.
La Iberia		62½	100	c.
La Industrial		25	39	c.
La Internacional		25	115	c.
La Italia		100	300	c.
La Mapocho		50	165	c.
La Nacional		60	650	tr.
Nueva España		75	200	tr.
La Protectora		25	301	tr.
La Santiago		50	270	tr.
La U. Chilena		50	610	c.
La U. Nacional		60	70	c.
SOCIEDADES INDUSTRIALES				
Am. Shoe Fact.	$	100	100	v.
Austral de Mad.	£	1	1⅜	tr.
Buques y Mad.	$	50	60	c.
Catres	$	100	65	c.
Cemento Melón	£	1	80	tr.
Cerv. Unidas	$	100	323	tr.
Diques	$	100	236	c.
Chiclayo (azu.)	£	1	20	c.
Electricidad	£	1	99	c.
El Globo	$	100	90	c.
Feria Izquierdo		100	80	tr.
Gas Valparaíso		50	102½	tr.
Gas Santiago		50	102	v.
Industrial		60	178	c.
Laboratorio Ch.		25	83½	c.
Malvoa		20	19	c.
M. de la Vega		100	100	tr.
Penco (R. de A.)	£	1	140	tr.
Sal P. de Lobos	$	50	62	c.
San Bern. (F. E.)		100	112	tr.
San Martín (F T)	£	1	1.95	v
Tabacos		20	69½	tr.
Tattersall		100	145	tr.
Tejidos Santiago		100	265	c.
Teleg. Comercial		25	41½	tr
Teleg. Nacional		10	15	v.
Transp. Unidos		50	45	v.
Vapores S. A.		125 oro	194	c.
Vidrios		100	180	tr.
V. del M. R. A.	£	1	104	tr.
SOCIEDADES PETROLIFERAS				
Sud-Americana	$	3	0.25	c.
SOCIEDADES DIVERSAS				
B. de C. de S.	$	1250	$ 98000	tr.
B. de C. de V.		5000	175000	c.
Club Hípico		500	7500	tr.
Créd. y Cons.		50	7½	tr.
Hip. Chile		500	1000	tr.
BONOS				
C. 5 en £ (31 Ma. y 30 Se.)			94	v.
Caja 6-1 (15 En. y 15 Ju.)			94½	tr.
Caja 6-2 (30 Ab. y 31 Dic.)			94½	tr.
Caja 7-1 (15 En. y 15 Ju.)			100	c.
Caja 7-2 (15 En. y 15 Ju.)			99¾	tr.
Caja 8-1 (30 Ju. y 31 Dic.)			105⅛	c.
Caja 8-2 (30 Ju. y 31 Dic.)			105	c.
Gar. 6 (30 Ju. y 31 Dic.)			78	tr.
Gar. 7 (30 Ju. y 31 Dic.)			73	c.
Gar. 8 (30 Ju. y 31 Dic.)			83½	c.
Hip. 6-2 (31 Ma. y 30 Se.)			91	tr.
Hip. 7-1 (31 Ma. y 30 Se.)			97½	v.
Hip. 7-2 (30 Ma. y 30 Se.)			100	c.
Hip. 8-1 (31 Ma. y 30 Se.)			102¼	tr.
Hip. 8-2 (31 Ma. y 30 Se.)			102¼	c.
Hip. V. (31 Ma. y 30 Se.)			100¾	tr.
Mun. Stgo. 8 (Privilegia.)			100	c.

BOLSA DE PRODUCTOS

SANTIAGO

Operaciones efectuadas en la rueda de hoy.— Todos los precios son por quintal métrico, con saco, salvo estipulación contraria

TRANSACCIONES REGISTRADAS

Trigo blanco

460 sacos de trigo blanco del centro a $ 34, sin saco en bodega Santiago.

2500 sacos de trigo blanco del centro a $ 34, sin saco en Providencia (fijación).

1500 sacos de trigo blanco del centro a $ 34, sin saco en Providencia, (fijación).

1000 sacos de trigo blanco del centro a $ 34, sin saco, en Providencia (fijación).

Trigo candeal

1500 sacos de trigo candeal a $ 32 en Mapocho.

Cebada

444 sacos de cebada forrajera a $ 22.50 en carros Copihue.

562 sacos de cebada chevalier falla a $ 15 en Colina.

Varios

250 quintales de alpiste a $ 46 los 46 kilos en Chimbarongo.

96 sacos de semilla de linaza a $ 65 en Santiago.

TRANSACCIONES EN RUEDA

200 quintales de frejoles caballeros nueva cosecha a $ 57.50 listos en estaciones de Teno al norte.

500 quintales de frejoles caballeros nueva cosecha a $ 57.25. Teno al norte entrega cosecha.

400 quintales de frejoles caballeros nueva cosecha a $ 57.25. Teno al norte entrega cosecha.

100 quintales de frejoles caballeros nueva cosecha a $ 57.25. Teno al norte entrega cosecha.

100 quintales de frejoles caballeros nueva cosecha a $ 57. Teno al norte entrega cosecha.

100 quintales de frejoles caballeros nueva cosecha a $ 57.25. Teno al norte entrega Mayo y Junio.

200 quintales de ferjoles caballeros nueva cosecha a $ 57. Teno al norte entrega cosecha.

100 quintales de frejoles caballeros nueva cosecha a $ 57.25. Teno al norte entrega Mayo y Junio.

200 quintales de frejoles caballeros nueva cosecha a $ 57. Teno al norte entrega cosecha.

Trigo blanco del centro

Se ofreció trigo blanco de Linares a $ 34 sin saco en Providencia y trigo de Cauquenes al mismo precio. No hubo comprador.

Se ofreció vendedor de trigo americano de Chillán a $ 34 sin saco en Providencia, sin compradores.

Se ofreció vendedor trigo blanco del centro a $ 35, sin saco en bodega Santiago, sin compradores.

SOCIEDAD ANONIMA FERIA IZQUIERDO

PRECIOS CORRIENTES DE LA FERIA DE ANIMALES DEL MARTES 1.o DE ABRIL

Avenida Beauchef N.o 997

Terneros de 1 año, mestizos, de 100 a 140.

Vaquillas de 1 1|2 años, mestizas, de 140 a 170.

Vaquillas de 2 años, mestizas, de 160 a 200.

Novillos de 1 1|2 años, de 170 a 180.

Novillos de dos años, mestizos, de 190 a 220.

Vaquillas, de 3 años, mestizas, de 220 a 260.

Novillos de 3 años, mestizos, de 230 a 270.

Novillos a media gordura, de 240 a 280.

Novillos gordos, de 340 a 360.

Novillos mestizos, gordos, de 380 a 420.

Vacas flacas, de 140 a 160.

Vacas a media gordura, de 240 a 275.

Vacas gordas, de 340 a 360.

Vacas mestizas, gordas, de 370 a 400.

Vacas paridas, flacas, de 180 a 220.

Vacas paridas, a media gordura, de 280 a 350.

Vacas paridas, mestizas, de 340 a 380.

Torunos a media gordura, de 300 a 340.

Torunos mestizos, gordos, de 380 a 420.

Toros, de 280 a 350.

Bueyes flacos, de 180 a 220.

Bueyes a media gordura, de 280 a 350.

Bueyes gordos, de 420 a 480.

Bueyes de trabajo, de 280 a 340.

Bueyes mestizos, gordos, de 520 a 550.

Yeguas, de 40 a 210.

Caballos, de 40 a 240.

Corderos, de 21.20 a 23.40.

Vacas al peso, de 0.62 1|2 a 0.80.

Bueyes al peso, de 0.74 a 0.80 1|2.

Torunos, de 0.54 a 0.61 1|3.

Novillos, de 66 a 0.80 1|2.

VEGA CENTRAL

DE LA SOCIEDAD DEL MERCADO DE LA VEGA

Revista diaria. Precios de venta de productos por mayor, término medio, según calidad:

Acelgas, de $ 0.60 a 1, docena de atados.

Apio ensalada, de 0.50 a 0.80, atado de doce matas.

Ajos, de 0.80 a 2, el ciento.

Ají verde, de 2 a 2.40, el saco harinero.

Berros, a 0.10, docena de matas.

Betarragas, de 8 a 12, el mil.

Camotes, de 0.40 a 0.50, el kilógramo.

Cebolla cabezas, de 2 a 4.40 el ciento.

Choclos, de 2.40 a 5, el ciento.

Duraznos, de 0.30 a 0.40, kilo.

Granadas, a 0.40 kilo.

Higos frescos, de 0.30 a 0.40 kilo.

Lechugas, de 0.50 a 0.80 el ciento.

Limones, de 8 a 12 el ciento.

Membrillos, de 0.30 a 0.40 kilo.

Melones, de 18 a 35, el ciento.

Manzanas, de 0.40 a 0.50 kilo.

Orégano, de 0.40 a 0.80 docena de atados.

Pimentón, de 1.50 a 3 el ciento.

Papas cazuelas, de 11 a 13 los 100 kilógramos.

Papas amarillas, de 10 a 12 los 100 kilógramos.

Porotitos verdes, de 12 a 16 el saco.

Perejil, de 0.50 a 0.60 docena de atados.

Pepinos ensalada, de 2 a 3 el ciento.

Peras, de 0.30 a 0.40 kilo.

Porotos granados, de 10 a 12 el saco.

Quesos de toda leche, de 6 a 20 la docena.

Repollos, de 17 a 28 ciento.

Rabanitos franceses, de 0.10 a 0.15 el ciento.

Rábanos, de 3 a 3.50, el ciento.

Sandías, de 20 a 35 el ciento.

Tomates, de 0.80 a 1.50, el mil.

Tunas, a 0.40 kilo.

Yerba buena, de 0.50 a 0.60 docena de atados.

Zanahorias a 0.50 el ciento.

Zapallos tiernos, de 20 a 40 el ciento.

Zapallos del año, de 40 a 100, el ciento.

CARRETAS QUE ENTRARON:

Zapallo	16
Cebollas	11
Lechugas	3
Papas	25
Repollos	4
Rábanos	3
Sandías	20
Choclos	43
Tomates	8
Membrillo	1
Ajos	3
Ají	4
Verduras	5
	146

MATADERO PUBLICO

ENCIERRA PARA HOY

Abril 2.

Ayer se efectuó en los corrales del Matadero Público la siguiente encierra de ganado para la venta de hoy:

Ganado grande

Bueyes	40
Novillos	71
Vacas	228
En vara	51
Totales	390

Ganado menor

Corderos	975
Cerdos	229
Terneros	48
Totales	1252

PRECIOS DE LAS CARNES

Abril 2.

	Clase	Por kilos
Carne buey	1.a	no hubo
Id. id	2.a	0.94 a 1.04
Id. id	3.a	0.40 a 0.90
Id. novillo	1.a	1.03 a 1.06
Id. id.	2.a	0.90 a 1.00
Id. id	3.a	0.40 a 0.85
Id. vaca	1.a	1.06 a 1.08
Id. id.	2.a	0.98 a 1.05
Id. id	3.a	0.40 a 0.95
Id cordero	1.a	1.30
Id. id.	2.a	1.10 a 1.20
Id. id.	3.a	0.80 a 1.00
Id. oveja	1.a	1.00
Id. id	2.a	0.80 a 0.90
Id. id.	3.a	0.50 a 0.70
Id. cabro	1.a	0.80
Id. id.	2.a	0.60 a 0.70
Id. id.	3.a	0.30 a 0.50
Id. cerdo	1.a	1.15
Id. id.	2.a	1.00 a 1.10
Id. id.	3.a	0.90 a 1.00
Grasa en rama		1.30 a 1.40
Sebo ovejuno		90
Cuero vacuno, macho		1.85
Id. hembra		1.85
Id. ovejuno		45 a 65

pesos la docena.

NOTICIAS VARIAS

LA PRODUCCION DE CEREALES EN EL PRESENTE AÑO

Resultado de las cosechas

El rendimiento se presentaba en forma muy poco halagadora, pero en todo caso, la producción total no será inferior a la de las cosechas anteriores. La explicación reside en la mayor área sembrada en el presente, lo que permite reemplazar la inferioridad del rendimiento en cantidad que significará un equilibrio entre las producciones de los dos años.

Durante los meses del invierno y los primeros de la primavera, las expectativas se presentaban francamente favorables y todo suponía un resultado superior al de los últimos tiempos, pero la variedad de la temperatura y las lluvias caídas en diversos días de esta estación y del verano impidieron que las sementeras obtuvieran el calor necesario para llegar a una mayor madurez. Las provincias del sur han sido las que experimentaron más sensiblemente la influencia de estas variaciones del tiempo, notándose, ellas, principalmente, en la región comprendida al sur de Temuco y en grado menos considerable en las que siguen hacia el norte.

Sin embargo, el escaso rendimiento, que por lo general no ha llegado a representar el ocho por uno, será suplido por la mayor abundancia de la superficie sembrada, de manera que en el presente año, como en el anterior, el país dispondrá de la cantidad de trigo suficiente para su abastecimiento y aún de un excedente para ser exportado.

Con respecto a las expectativas en el mercado extranjero para la colocación de nuestros trigos y harinas, se dice que aparecen inciertas. Más o menos otro tanto ha ocurrido con la producción de las chacarerías, las cuales se atrasaron por los mismos inconvenientes indicados.

También la industria vinícola ofrece un resultado inferior al de cosechas anteriores a causa, de no haber alcanzado la uva una conveniente madurez.

Los agricultores se manifiestan sumamente descontentos de la lentitud con que se realiza la movilización de los cereales, de cuya totalidad una buena parte se mantiene en los patios de las estaciones, de suerte que si no es movilizada con mayor rapidez pueden ser afectados por las próximas lluvias.

MINERALES DE SAN FABIAN

(Departamento de San Carlos)

Una prueba del gran interés que despierta entre los capitalistas el affaire de los minerales de San Fabián, es el deseo de estar bien informados, respecto de la región minera, que manifiesta el sindicato japonés Furukawa y Cía.

En carta dirigida a un caballero de esta localidad, la Furukawa manifiesta deseos de que se le informe sobre los siguientes puntos:

1.o Nombre de los dueños de pertenencias mineras y su número.

2.o Certificado de haber pagado sus patentes hasta la fecha.

3.o Certificado de algún abogado de que sus títulos están perfectos, no importa que falten mensuras.

4.o Plano de distribución de sus pertenencias o croquis.

5.o Plano o croquis de ubicación del mineral con respecto al ferrocarril.

6.a Memorándum, con detalles relacionados con la importancia del mineral y si tiene informes de ingenieros.

7.o Sus pretensiones en caso de querer vender o trabajar en sociedad, en cuanto a precio o participación.

8.o Algunas muestras de los comunes de metales extraídos, indicando su procedencia.

—Los numerosos posedores de pedimentos mineros que existen en esta ciudad, pueden aprovechar la noticia que comentamos, para ponerse en comunicación con la Furukawa, dando por establecido que este sindicato tiene un interés real por conocer la zona minera.

En la primera quincena de Abril se iniciará por una comisión de ingenieros japoneses la exploración oficial de la región minera.

LA DISOLUCION DE LA SOCIEDAD AUSTRAL DE MADERAS

Hay exceso de acciones. — Se pasará una copia a la justicia ordinaria

El decreto número 587 del Ministerio de Hacienda, de 20|3|19, aprueba la disolución anticipada de la Sociedad Austral de Maderas, acordada por unanimidad en la junta general extraordinaria de 15|11|18. A la vez declara que la designación de la comisión liquidadora de la Sociedad no se hizo en la expresada reunión, en conformidad con los estatutos, por lo que, para ese fin, debe celebrarse una nueva junta extraordinaria en que se procederá con arreglo a los estatutos.

Por el informe del Director de la Contabilidad, pedido por decreto número 25 de 7|1|19, aparece un exceso de acciones de 62.449, sobre el total de 340,000 acciones, en que está dividido el capital. Como además en la reunión celebrada participaron accionistas por 344,000 acciones, o 4,000 más que el número estatuario, el decreto ordena que una copia de los antecedentes pase a la justicia ordinaria.

DIVIDENDOS

Dsde el Lunes 31|3, la Compañía Explotadora de Tierra del Fuego, pagará un dividendo de 3 chelines por acción. Registro cerrado del 21|3 hasta el 31|3 inclusives.

—Desde el Lunes 31|3 la Sociedad Ganadera Laguna Blanca pagará un dividendo de 3 chelines por acción, por conducto del Banco Anglo Sud-Americano Ltd.

—Desde el 1.o de Abril la Compañía de Ascensores Unidos, pagará un dividendo de $ 1.50 por acción, por conducto del Banco de A. Edwards y Cía.

—Desde el 2 de Abril la Compañía Molinera El Globo pagará, por conducto de los señores Duncan, Fox y Cía., el dividendo de $ 10 por acción, acordado en la reunión del 26|3.

EXPORTACION DE ORO PARA SUR - AMERICA

Nueva York, Marzo 24. — Los diarios hacen notar que del último informe sobre el comercio exterior se desprende que casi todo el oro que se exporta de los Estados Unidos lo absorben los países latino-americanos.

COMPAÑIA GENERAL DE ELECTRICIDAD INDUSTRIAL

Director de esta Compañía fué nombrado ayer don Luis Ramírez Sanz, en reemplazo del señor Valentín Schiavetti, que terminó su período.

BALANCE BANCARIO

Banco Imperial Alemán

Berlín, Marzo 25. — El balance del Banco Imperial Alemán correspondiente a la semana que terminó el 15 del corriente, arroja las siguientes diferencias, comparado con el de la semana precedente:

La existencia de plata disminuyó en 4.724,000 marcos.

La existencia de oro disminuyó en 4.506,000 marcos.

Los bonos de tesorería en poder del Banco disminuyeron en 70 millones 948,000 marcos.

Los documentos de otros Bancos en poder del establecimiento aumentaron en 1.002,000 marcos.

Los anticipos hechos por el Banco tuvieron un aumento de 2 millones 10,255 marcos.

Las inversiones hechas por el establecimiento aumentaron en 1 millón 396,000 marcos.

El total de títulos de diversa índole en poder del Banco tuvo disminución de 4.873,000 marcos.

Los billetes en circulación disminuyeron en 5.568,000 marcos.

Los depósitos generales aumentaron en 103.210,000 marcos.

El encaje de oro alcanza a 2,239 millones 818,000 marcos.

Obras del Canal del Melado

LINARES

Se aceptan sub-contratistas para obras de movimiento de tierras, túneles y obras de albañilería.

Oficina: Linares, Manuel Rodríguez 660. Correspondencia a Casilla 115.

x-1756-8-d.

Las madres que crían y se ven en dificultades, deben acudir sin demora al

GALEGACTOL

Producto a base vejetal, de gran eficacia. Pídalo en todas las boticas.

LABORATORIO CHILE
Av. Ecuador 3575—Santiago
3-D

JURISPRUDENCIA
DEL CODIGO DE PROCEDIMIENTO CIVIL DE LA REPUBLICA DE CHILE,
POR FRANKLIN OTERO ESPINOSA

Jurisprudencia, Leyes, Decretos, Reglamentos, Autos acordados, Notas judiciales, etc., etc. (1910 a 1918)

Primer apéndice a la segunda edición de 1910. Un tomo rústica, $ 25; enviado a provincia, $ 26.

Dirigir los pedidos a la

Librería de Guillermo E. Miranda
COMPAÑIA ESQUINA DE BANDERA - CASILLA 1779

x-1871-2-d

EL PORVENIR DE LA INDUSTRIA DE LA CARNE

Importancia de Sur-América

Panamá, Marzo 25. — Llegó a esta capital Mr. Swift, jefe de la casa Swift y Cía., quien se dirige a Buenos Aires, por vía de Valparaíso.

Entrevistado, Mr. Swift dijo que la cuestión de la carne barata depende, en gran parte, del desarrollo de la producción en la América del Sur.

Declaró también que su compañía se propone ensanchar sus establecimientos en la Argentina.

CARESTIA DE LA MANTECA

París, Marzo 25. — Sigue siendo excesivamente escasa y cara la manteca en esta capital. Se espera con interés la llegada de las remesas de la Argentina.

Sociabilidad obrera

Federación Obrera de Chile.—Consejo Federal número 2.—Se pone en conocimiento de los federados que los socios fallecidos hasta la fecha con derecho a cuota mortuoria, son Julio Díaz, Manuel Rojas, Domitila Muñoz, Felipe Leytón, Blanca Gómez, Arturo Muñoz y Juan Montero; deben, pues, a apresurarse a cancelar las cuotas respectivas.

—El Viernes próximo se llevará a efecto una función de beneficio en el Circo Europeo, Santo Domingo esquina de Esperanza, para acrecentar los fondos del bien raíz.

Precios de las localidades: Platea, $ 2; Galería, 0.60.

Unificación de Sociedades.— Hoy habrá conferencia por el comité prounificación de las Sociedades Unión de Carpinteros en Resistencia, Federación 1.o de Mayo y Unión Federal de Mueblistas.

La conferencia está a cargo de la comisión de la Federación 1.o de Mayo.

Local: Avenida Matta 792.

Sociedad de Socorros Mutuos Bernardo O'Higgins.—El Sábado 5, a las 21 horas, en Andrés Bello 951, tendrá lugar la velada a beneficio que ha organizado esta sociedad. El valor de la entrada se ha fijado en la módica suma de 40 centavos.

—Cítase a junta general, continuación, para mañana, a las 20 horas.

Club Sportivo Palestina.— Sección baile.— Mañana, a las 21 horas, clase instructiva, hasta las 22.30 horas y después seguirá la tertulia hasta las 24 horas.

Sociedad de Carpinteros y Ebanistas Fermín Vivaceta.—El Domingo celebró sesión de directorio esta institución.

Entre otros acuerdos, se tomaron los siguientes:

Nombrar delegados ante la Asamblea Obrera de Alimentación Nacional a los señores José Miguel Gatica y Juan M. Moya.

Contestar la nota de la Sociedad de Carpinteros de Valparaíso y comunicarle al mismo tiempo el fallecimiento del meritorio consocio don Hipólito Delgado.

Comunicar a los socios que corresponde pagar la cuota de pacto número 45.

Se reintegró la comisión de sorteo, la que quedó compuesta por los señores Armando H. González, Eulogio 2.o Rodríguez, Luis Ramos, Blas Berríos y Carlos Liberona.

Se nombró la siguiente comisión de fiestas: Enrique Alarcón, Emilio Ulloa, Manuel Muñoz, Pedro A. Olivares y Blas Berríos.

Pedirle al estadístico, como también, a la comisión de biblioteca, que empiecen a la brevedad posible sus labores.

Se cita a junta general ordinaria para el Domingo 6 de Abril, a las 10 horas.

Centro Recreativo Miraflores. — La juventud del barrio Santa Isabel-Condell ha acordado formar un centro social, y al efecto se reunió el Miércoles recién pasado y procedió a elegir el directorio provisorio.

El resultado fué el siguiente:

Presidente, don Julio Paredes.
Vice-presidente, don Juan López
Secretario, don Ramón Ardiaca.
Tesorero, don Juan Provenz, y 5 directores.

Se acordó sesionar los Miércoles a las 21 horas.

Academia Coreográfica Estrella de Chile.—Hoy, clase instructiva para

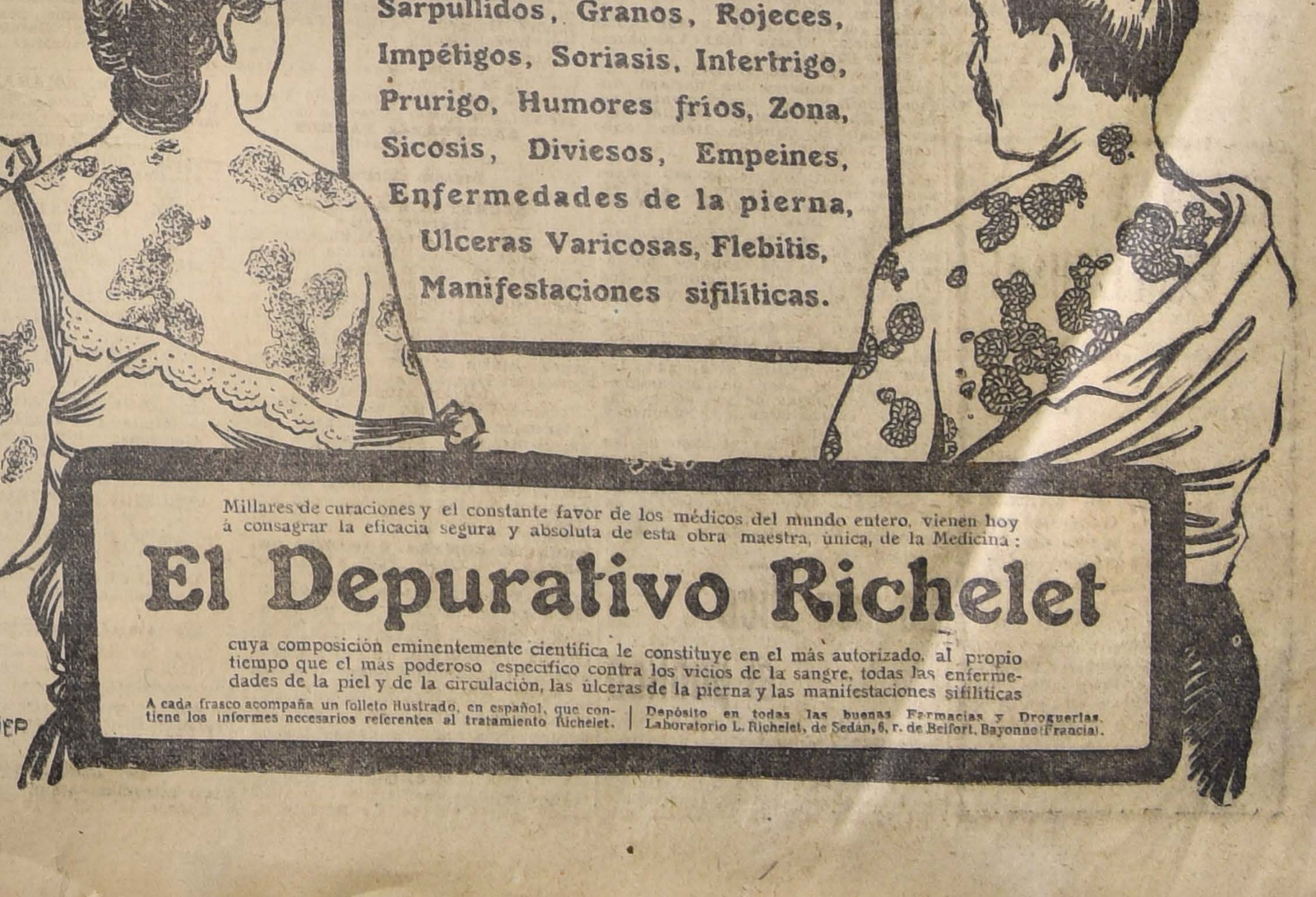

Exemas, Herpes, Caparrosa,
Sarpullidos, Granos, Rojeces,
Impétigos, Soriasis, Intertrigo,
Prurigo, Humores fríos, Zona,
Sicosis, Diviesos, Empeines,
Enfermedades de la pierna,
Ulceras Varicosas, Flebitis,
Manifestaciones sifilíticas.
IEP

Millares de curaciones y el constante favor de los médicos del mundo entero, vienen hoy á consagrar la eficacia segura y absoluta de esta obra maestra, única, de la Medicina:

El Depurativo Richelet

cuya composición eminentemente científica le constituye en el más autorizado, al propio tiempo que el más poderoso específico contra los vicios de la sangre, todas las enfermedades de la piel y de la circulación, las úlceras de la pierna y las manifestaciones sifilíticas

A cada frasco acompaña un folleto ilustrado, en español, que contiene los informes necesarios referentes al tratamiento Richelet. | Depósito en todas las buenas Farmacias y Droguerías. Laboratorio L. Richelet, de Sedán, 6, r. de Belfort, Bayonne (Francia).

EL DEPARTAMENTO DE AVISOS
Atiende de las 9 hs. a las 22 hs.
(Hora antigua: 9 A. M. a 10 P. M.)
TELEFONO 3113

• AVISOS ECONOMICOS •

Descuentos: De 5 a 10 publicaciones seguidas, 5%.— De 11 a 20, 10%.—De 21 a 30, 15%.

AVISOS ECONOMICOS
TARIFA
Cada palabra (minimum 6 palabras por aviso) . . $ 0.05

REALIZO
2,000 cuartones álamo, 3x3 y 4x4.
25,000 suples álamo, 1x2".
5,000 tablones álamo, 1½ y 2"x10.
Todo completamente seco.
BARRACA
Matucana 1161
JOSE AGUILO
8-D

la enseñanza de los diferentes bailes.

Federación de Zapateros y Aparadoras.—Hoy, baile social.

Casa del Pueblo L. I. y F.—Eyzaguirre 718.—Con un numeroso público se llevó a efecto el 2.o Ateneo. Para el Ateneo del Sábado próximo, la conferencia estará a cargo del señor Armando Triviño y versará sobre un importante tema.

Centro de Cultura Física "20 de Enero". — El Miércoles pasado celebró sesión de directorio este Centro, presidido por don Carlos R. Carranza, y con asistencia de los directores señores: Carlos González y Ambrosio Carrasco, y del secretario, don Roberto Carranza.

Leída y aprobada el acta de la sesión anterior, el protesorero, don Ambrosio Carrasco, pasó a prestar el juramento reglamentario.

En los incidentes, el señor Roberto Carranza hace indicación para organizar un equipo de football, quedando designado para su organización el autor de esta indicación.

Pasando a la orden del día, el secretario, don Roberto Carranza, formula otra indicación, en el sentido de que el Domingo 6 de Abril se verifique una excursión al punto denominado Los Bosques de Macul, y se nombró una comisión compuesta de los señores Carlos González y Roberto Carranza a fin de que preparen esta excursión.

Federación Obrera de Chile. — Consejo Federal N.o 2. — Cítase a junta general para hoy, a las 21 horas.

En esta sesión se nombrará la nueva comisión de sanidad para el presente año.

El directorio que regirá los destinos del Consejo por el presente año, es el siguiente:

Presidente, señor Francisco Musso; vice, señor José A. Díaz; secretario, señor Juan Gallegos; prosecretario, señor Juan Silva; tesorero, señor Salvador Donoso; subtesorero, señor Guillermo Sanés; secretario general y recaudador, señor Luis R. Tobar E.; directores, señores: Julio Leytón, Sara Silva, Ignacio Carreño, Vicente Vico y Pedro Donoso. Delegados ante la junta ejecutiva, señores Adolfo A. Rojas y Carlos Montenegro.

—Se previene a los federados que está por cumplirse el plazo para la cancelación del préstamo pro-bien raíz, que es de suma necesidad, pues está acordada la compra del local respectivo.

CITACIONES

Congreso Social Obrero. — Cítase a junta general de delegados para hoy, a las 21 y media horas, en Riquelme 859.

En la tabla figura la discusión que cabrá a nuestra delegación ante el Congreso Internacional Obrero, que se celebrará en la República Argentina el 26 de los corrientes. Se invita a esta sesión a los señores presidentes y secretarios de las instituciones de Santiago.

Comité Sindical de Trabajadores en Chile. — Delegados: ruégase la asistencia para hoy, a las 21 horas, en el local Ahumada N.o 73. Se tratará del 1.o de Mayo y diario obrero.

Cooperativa del Sindicato de Chauffeurs. — Se cita al directorio para hoy, a las 21 horas, en Santo Domingo 1211.

Federación Obrera de Chile. — Junta Ejecutiva. Bascuñán Guerrero 542. —Cítase a sesión ordinaria a todos los delegados de esta junta, para hoy Miércoles.

Horas de sesión: de las 21 a las 23 horas.

Estudiantina Esmeralda, Delicias 2814. — Cítase a los socios y socias de esta estudiantina a clase para hoy, a las 21 horas.

Los Viernes, repaso general en casa del secretario, San Alfonso 43.

Centro Recreativo La Ilustración. Bascuñán 542. — El Jueves, clases instructivas destinadas para los que no saben el baile. Estas clases estarán divididas en dos secciones, desde las 20 y media hasta las 24 horas.

Sociedad Adelanto Local y Socorros Mutuos Población El Carmen.— Cítase a los miembros de esta institución a sesión de junta general extraordinaria, continuación de la anterior, para el Jueves 3, a las 20 horas, a fin de tratar los siguientes asuntos:

Inauguración oficial de la escuela nocturna para adultos, fundada por la Sociedad;

Resultado de las gestiones hechas para conseguir de la Empresa de Agua Potable la instalación de cañerías y medidores en toda la población;

Elección de dos fiscalizadores y de reemplazantes a los directores inasistentes; e

Instalación del salón de billares y juegos honestos.

Centro Recreativo Rogelio Ugarte. —Cítase a sesión extraordinaria para hoy, a las 21 horas.

Centro de Alumnos y ex-Alumnos "Fermín Vivaceta". — Cítase al grupo del cuadro artístico para una reunión que se efectuará hoy, a las 21.15 horas.

—Cítase a junta general para el Jueves, con el fin de elegir nuevo directorio.

Sindicato de Chauffeurs de Chile. —Cítase al directorio a sesión extraordinaria para hoy, a la hora de costumbre.

Sociedad Manuel Montt. — Junta general para el Viernes 4.

Sociedad Unión de Carroceros. — Cítase a junta General para el Viernes 4, a las 20.30 horas.

Local de la Secretaría: Romero entre Sotomayor y Libertad.

Sociedad Unión de Zapateros. — Se cita a junta general para mañana, a las 20.30 horas.

Compañía de Seguros Generales
"LA METROPOLI"

Se pone en conocimiento de los señores accionistas que desde esta fecha pueden cobrar en la oficina principal de la Compañía, Bandera 64, el dividendo de 12½ por ciento, o sean $ 6.25 por acción, acordado por la Junta General de Accionistas en su última reunión.

E. DIAZ CASTRO,
Director-Gerente.

BOMBAS

2.a COMPAÑIA DE BOMBEROS.— "Esmeralda".— Cito a la Compañía a academia teórica y práctica para hoy Miércoles 2 del presente, a las 21 3|4 horas. Uniforme de trabajo.— El ayudante.

8.o COMPAÑIA DE BOMBEROS.— "La Unión es Fuerza".— Cítase a la 1.a y 2.a sección a academia teórica y práctica a las 21 horas y 21.30 horas, respectivamente, para mañana Miércoles 2 del presente. Uniforme de trabajo.—Los tenientes.

Avisos Económicos

NUEVOS

NIÑA POCA EDAD AYUDAR cuidar guaguas necesito. Cienfuegos 84. 1-d

CURSOS COMERCIALES PARA alumnos (otros especiales para señoritas, a horas diferentes, atendidos por profesoras de Estado, por los mismos precios; además piano; elemental inferior, medio y superior, por $ 17.50, $ 20, $ 25, y $ 30 mensuales, respectivamente. Estúdiase contabilidad comercial (o bien: agrícola, bancaria, salitrera, minera, militar, industrial, oro y billetes, de sociedades colectivas en participación comanditarias o anónimas), aritmética comercial, castellano, inglés, francés, (alemán, italiano, latín, o griego), taquigrafía, redacción mercantil, caligrafía, geografía comercial, derecho civil, aduanero, consular y comercial, moral y escritura a máquina, todos juntos, Instituto Mercantil, Bandera 287, esquina Huérfanos. Teléfono Inglés 273. Fundado en 1904. Hay pensionado.

CONSULES, CONTADORES GEnerales y especiales, dibujantes; ayudantes de arquitectos y de ingenieros; taquígrafos, dactilógrafos, prepáranse personalmente y por correspondencia. Instituto Mercantil. Bandera 287, esquina Huérfanos. 6-D

INSTITUTO MERCANTIL, CURsos de 30 meses, de 24, 18, 12, 10, 8, 6, y 4 meses. Diurnos y nocturnos. Bandera 287. El primero en Chile en su género, según la estadística oficial.

VACAS 12-14 LITROS, VENDO 2, nuevas, bonitas. Lechan: 8. Mapocho 2369. x-1867-2-D

$ 50,000 O MENOR SUMA PRESto sobre segunda hipoteca. Antecedentes a Casilla 3383. x-1868-6-D

PIANOS: GRANDIOSA EXPOSIción, conveniencia segurísima visitando "Casa Silva", Nataniel 135. x-1869-2-D

ZAPATEROS DE HOMBRE SE paga 10, 12 y 14 pesos par. Alonso Ovalle 1062. x-1870-2-D

PRAT 14 ALMACEN ESPLENDIdo a 20 metros de Alameda, con subterráneo. Canon $ 170 arriéndase desde luego.

TABLAS USADAS DE RAULI Y laurel de 1", 1|2" y rodonada; mamparas o divisiones compramos. Prat 14. x-1885-2-D

SEÑORITA
para representante de la Escuela de Mecánica Dental se necesita. Alameda 2608.
EL DIRECTOR.
x-1875-2-D.

SOMBREROS DE LUJO: HOY inauguración de la Nueva Casa de Modas para señoras y señoritas. Exposición de un lindo surtido en Sombreros Modelos de la más alta novedad. Precios módicos. San Martín 120. x-1879-2-D

CARPINTEROS PRACTICOS EN estantería y cajonerías, con sus herramientas; también albañiles necesitamos. Prat 14.

CASA VENDO EN CALLE ROgelio Ugarte cerca línea tres carros, tiene siete piezas y anexos, luz eléctrica, construcción sólida, 3,000 pesos contado, resto facilidades. Los interesados que quieran ahorrarse el pago de comisión, pueden tratar con el dueño en Cochrane No. 374. x-1884-3-D

COMPRO BICICLETA USADA para niña. Tratar Delicias 369. x-1882-5-D

NECESITA BUENA COCINERA recomendada. Poca familia. Huérfanos 1549. x-1881-4-D

SEÑORITA PARA CAJERA SE necesita. Dirigirse Casilla 824. x-1880-3-D

PIANO NUEVO, GARANTIDO SEriamente, vendo, San Diego 115, casita 15.

PIANO ALEMAN, MODELO GRANde, flamante, vendo gran ocasión, Marín 148. x-1878-2-D

JOVEN QUE HA TRABAJADO en Compañía de Seguro, con conocimientos trabajo oficina, dactilografía, se ofrece. H. C. A., Casilla 92-D. x-1864-2-D

HOMBRE HONRADO, CASADO, sin vicios, desea administrar Cité; buenos informes, dirigirse: Correo No. 2, Gómez Vera. x-1865-4-D

CABALLO MEDIA SANGRE, ELEgante, manso, buena marcha, vendo, San Ignacio 423. x-1873-4-D

COCINERA Y DOS AYUDANTES necesito. Buenos sueldos, Mercado Central, Cafetería, comedor número 8. x-1874-3-D

SE NECESITA UN JOVEN PARA mandados. San Antonio 27. x-1876-2-D

ARRIENDO PIEZA CON PENsión en casa de familia honorable. Libertad 958.

PERSONA HONORABLE MUY competente en el comercio, informes a satisfacción se ofrece como bodeguero o puesto de confianza. J. C., Casilla 178. x-1862-4-D

OFRECESE SEÑORITA CONOCImientos taquigrafía y dactilografía. Ofertas San Isidro 681. x-1861-2-D

CASA RESPETO TIENE PIEZAS primero para estudiantes. Pasaje Balmaceda 2. x-1842-5-D

ALMACEN ESPACIOSO, CON HAbitaciones, todo servicio, arriendo barato, San Pablo 1910. x-1841-2-D

BUENAS ARMADORAS Y REMAtadoras de camisas se precisan. Compañía 1060. x-1843-5-D

PAPAS. SE VENDEN A $ 10 EL saco. Chacabuco 41. x-1844-3-D

VENDO COCHECITO 4 ASIENTOS llanta goma y de fierro. Bulnes 65. x-1845-3-D

ESTUDIANTES! COPIAS A MAquina. Memorias, apuntes. Precios bajísimos. Nataniel 502. x-1847-7-D

NECESITASE COCINERA MUY competente en cocina chilena y española, para el "Club Presidente Balmaceda, Compañía 1238. x-1848-3-D

MAQUINITA DE CILINDROS PAra doblar lata para hacer cañones compro. Casilla 1163. x-1849-2-D

ESTUDIANTES O CABALLERO solo encontrarán pensión en Moneda 1035. x-1850-3-D

JOVEN CON BUENAS RECOmendaciones se ofrece para cualquiera ocupación decente. Moneda 1035. x-1852-3-D

EMPLEADA QUE SEPA COCINA se necesita. Moneda 1036. x-1853-3-D

NECESITO NIÑOS APRENDICES electricista. Bandera 34 oficina 2. x-1854-2-D

SE ARRIENDA LA CASA MONEda 1633. x-1856-3-D

UNA PARTIDA DE ANIMALES vacunos de uno y dos años (machos y hembras) en muy buen estado vende la Chacra Santa Julia de Ñuñoa. Avenida Irarrázaval No. 4031. Teléfono 17 de Ñuñoa. x-1855-4-D

LANA ENTERA PARA TEJER A mano, colores surtidos, vendo. San Antonio 452. x-1858-3-D

ARRIENDO CASA-QUINTA, TODA comodidad. Diez de Julio 1642, cerca Dieciocho. x-1859-5-D

VENDO PUERTA DE UNA HOJA y lámpara eléctrica moderna. Diez de Julio 1661. x-1860-3-D

HABIENDOSE EXTRAVIADO LOS títulos No. 55 por 10 acciones y No. 103 por 30 acciones, de la Compañía Carbonífera Victoria de Lebu en liquidación, pertenecientes a la señorita Ernestina Contreras y señora Adelaida Gómez de Contreras, respectivamente, quedan sin valor por haber dado el aviso que ordenan los Estatutos.

INSTRUCCION

PROFESORA DE ESTADO DE castellano, ofrece sus servicios a Colegios o familias, enseñando, también, piano. Casilla 3120. x-1720-3-d.

INSTITUTO SAN MARTIN (SAN Martín 67. Teléfono Inglés 213).— Kindergarten, preparatorias y humanidades. Externos, medio-pupilos e internos. Profesores de Estado. Exámenes válidos en el Establecimiento. Preparatorias, regentadas por sacerdotes y normalistas. El Colegio prepara por su cuenta, durante las vacaciones, a sus alumnos, cuando tienen ramos atrasados. Clases principiaron. x-1789-4-d.

"COLEGIO EUROPEO" PARA señoritas. Sección Infantil para niñitos. Alameda 2226. Internas, medio-pupilas, externas. Exámenes universitarios. Francés obligatorio. Las alumnas rinden exámenes de música en el Conservatorio Nacional. Matrícula abierta. Prospectos. x-1450-20-D

OCUPACIONES
SE NECESITAN EMPLEADOS

EMPLEADO PARA ALMACEN de abarrotes y mercería. Competente y con muy buenas recomendaciones. Necesito. San Pablo 2001. x-1835-2-d

NECESITO COSTURERA APRENdiza, que sepa trabajar. Esperanza N.o 50, casa 4. 2-D

SE NECESITAN CORREDORES para la venta de una obra muy conocida y aceptada ya. Dirigirse dando algunas referencias, a Casilla N.o 3157. Santiago. x-1826-2-d

NECESITO UNA MASAJISTA, SE prefiere matrona. Moneda 1610. x-1823-2-d

AMA CON LECHE ABUNDANTE necesítase. Avenida Manuel Montt 69. x-1801-2-d.

BUENAS BORDADORAS PARA ropa blanca se precisan, Compañía 1060. x-1659-4-D

OCUPACIONES
OFRECEN SUS SERVICIOS

DACTILOGRAFO CON MAQUINA propia solicita colocación. Escribir: Envi, Correo 8. x-1809-2-d

MEDICINA

"PASTILLAS VIGORIZANTES". Ultimo tónico, contra impotencia, y debilidad general. Pedidos y prospectos a Wilson y Cía. A. Prat 131. Casilla 68. Santiago. x-1792-3-d.

JABON MALTA CON BENJUI, suaviza y embellece como ningún otro.

JABON MALTA CON BENJUI, es ricamente perfumado y garantido puro.

PARA SEÑORITAS, COLEGIAlas y jóvenes, recomendamos Jabón Malta con benjuí.

JABON MALTA CON BENJUI, venden las droguerías y boticas, surtidas. x-1766-5-d

COMERCIO E INDUSTRIAS

PAGAMOS 25 POR CIENTO POR chauchas y hasta el 40 por pesos. San Antonio 18. x-1197-7-D

8o|o DESCUENTO DESDE 1|2 DOcena de prendas, ofrecemos desde hoy, Depósito de Ropa Blanca Puente 630. Delantales colegiales, ropa cama, sábanas 5.50. Ropita de guaguas, ajuares bautizo. 7-D

TERNOS FINOS, ELEGANTES, entrega pagándolos mensualmente. Cooperative Sastrería, Agustinas 855. 28-D

UTILES DE ESCRITORIO PARA familias, ofrecemos gran surtido a precios equitativos. También hay variedad en papel y tarjetas de luto. Delicias 2288, casi esquina República. x-1838-3-d

PENSIONES

JOVEN EMPLEADO NECESITA pieza amoblada con pensión, casa familia respeto. Dirigirse indicando precio E. Z. S. Correo Central. x1834-2-d

CASA SIN PENSIONISTAS arriéndase una pieza con pensión, sin muebles a caballero honorable. Carmen 163. x-1815-3-d

CASA PARTICULAR DA PENsión a domicilio. Compañía 2361. x-1821-15-d

$ 200. SE ARRIENDA ESPLENdido local de esquina, con mostrador, estantería. Dos habitaciones. Vicuña Mackenna N.o 195, tratar Jofré N.o 9. x-1830-5-d

ESTUDIANTES MEDICINA ENcontrarán excelente pensión, Caupolicán 972. 4-D

COMPRA-VENTA
DE MUEBLES Y OBJETOS VARIOS

VENDO EN $ 70 MAQUINA COser "La Reina", perfecto estado. García Reyes 152. x-1818-2-d

MAQUINA PARA HACER HIELO en buen estado de trabajo, necesito comprar, datos y pormenores a Ernesto Mettroz, Curtiembre Suiza, Ovalle. 2-D

PROPIEDADES

VENDO CASA. SANTA ROSA sexta cuadra, tres patios, arboleda, 14 departamentos fuera servidumbre. Doy grandes facilidades pago. Santa Rosa 542. x-1654-6-D

ARRENDAMIENTOS

150, ARRIENDASE CASA EN BAjos para el 1.o de Mayo. Porvenir 666. x-1836-4-d

OFICINA COMODA, ELEGANTE, arriéndase barato, Ahumada 17. 2-d.

PROFESIONAL NECESITA CASA bien situada. Datos a P. L. Compañía 1480. x-1723-6-d.

$ 71 y 76 ARRIENDO CASA FAriña 439, tratar Dávila 759. x-1441-5-D

PROPUESTAS

DIRECCION GENERAL DE Obras Públicas.—Pídense propuestas públicas para los trabajos de ensanche de la Escuela de Veterinaria Nacional, ubicada en la Quinta Normal, las que se abrirán en la Inspección de Arquitectura, el 8 de Abril próximo a las 15 horas, donde pueden consultarse los antecedentes.—Santiago, Marzo 25 de 1919. El Secretario General. 4-D

VARIOS

MUNICIPALIDAD DE SANTIAGO. —Trabajos de Alcantarillado y Pavimentación.—De orden de la Alcaldía, se piden propuestas públicas para efectuar el trabajo de alcantarillado y pavimentación del departamento que ocupan las cocheras existentes en el local del depósito de carretones de la 5.a Comisaría de Aseo, con arreglo a las bases y planos que pueden consultarse en la Dirección de Obras Municipales. Las propuestas se abrirán el día 8 de Abril próximo, a las 16.30 horas en la Sala de la Alcaldía.— El Tesorero Municipal. 5-D

CIEN PESOS DE GRATIFICAción a quien entregue perrito blanco lanudo perdido el Domingo, cerca Av. República. Delicias 210. x-1828-3-d

VENDO CASA
central, dos pisos: Granado 544, entre Carmen y San Isidro, dos cuadras Alameda. x-1851-2-d

L. ALFREDO MARDONES L. MAsajista. Moneda 1610. x-1824-6-d

¡GRATIFICACION! A LA PERsona que devuelva en Arturo Prat 464, un prendedor perdido el 29, frente a la Iglesia de los Sacramentinos. x-7799-2-d.

JUDICIALES

INVENTARIO.—EL DIEZ DE ABRIL próximo se procederá por el actuario de la partición de los bienes quedados al fallecimiento de doña María Mercedes Olguín de Marchant a la facción del inventario solemne, el que tendrá lugar el día indicado a las 16 horas, en la secretaría del 5.o Juzgado Civil.—C. Covarrubias, Actuario. x-1630-5-d

INVENTARIO SOLEMNE. — EL dieciseis de Abril a las dieciseis horas, en mi oficina practicaré el inventario solemne de los bienes quedados al fallecimiento de don Juan Francisco Daziano. Se cita a los interesados.—Eudoro Guzmán, secretaría del 3er. Juzgado Civil. x-1664-8-D

NOTIFICACION. — POR RESOLUción del 23 de Diciembre de 1918 del cuarto Juzgado Civil de esta ciudad, en el juicio Banco Garantizador de Valores con González, se ha fijado para el remate de la propiedad ubicada con el número 1565 de la Avenida Providencia de esta ciudad, perteneciente a don Ramón González el día 3 de Abril, a las 15 horas; y por resolución de 13 de Septiembre de 1918 se ha autorizado para hacer por medio de avisos la citación a este remate para los efectos de los artículos 2428 del Código Civil y 513 del Código de Procedimiento Civil a los siguientes acreedores hipotecarios de la propiedad embargada, que indica el certificado de gravámenes acompañado a los autos: 1.o Los hijos de don Ambrosio Montt y Montt que son los siguientes: doña Luz Montt de Eastman y los menores doña Nieves, don Ambrosio y don Jorge Montt; 2.o don Ambrosio Montt; y 3.o la sucesión de doña Luz Montt, que está compuesta de las siguientes personas: Ambrosio Montt Montt, Gonzalo, Sergio, Ambrosio, Jorge y Mario Montt Rivas; Lorenzo Montt Montt; Elvira Montt de Hormann; Isabel Montt de Varas y Luz Montt de Wilms, representada esta última por su sucesión, compuesta de: don Guillermo Wilms, doña Luz Wilms de Lyon; doña Teresa Wilms de Balmaceda; doña María Wilms de Wilson; doña Carolina Wilms de Undurraga; doña Margarita Wilms de Rodríguez; doña Ana Wilms Montt y las menores doña Elisa y doña Silvia Balmaceda Wilms.—Santiago, de... 1919. —El secretario. x-1713-2-d.

REMATE VOLUNTARIO. — POR acuerdo de los herederos de doña Adela Droguett v. de Valenzuela, se sacará a remate el 1.o de Abril próximo, a las 16 horas, ante el compromisario de la sucesión, abogado don Abel Celis Maturana, y en la oficina del actuario don César Covarrubias, secretario del 5.o Juzgado Civil, la propiedad de la sucesión ubicada en la calle Jotabeche número 171 de esta ciudad por el precio de $ 15,000 pagaderos al contado. La propiedad está edificada y tiene alrededor de un mil metros cuadrados. Mayores antecedentes en el estudio del compromisario, Morandé 450.—El actuario. 1-D

INVENTARIO.— SE HA FIJADO el Lunes 7 de Abril a las quince horas para comenzar la facción de inventario, solemne de los bienes de la herencia yacente de don Pablo Meisch, en la oficina del secretario del tercer juzgado. x-1551-5-d.

REMATE JUDICIAL. — POR DEcreto del 4.o Juzgado Civil, se ha fijado el 10 de Abril próximo a las 15 horas, para el remate de la propiedad Avenida Egaña 153, por el mínimum de $ 26.666.66. Bases y antecedentes en la Secretaría del Juzgado, expediente "Benaprés con Venoso". x-1814-4-d

REMATE JUDICIAL. — POR DEcreto del 5.o Juzgado, Civil, se ha fijado el 10 de Abril próximo a las 13 horas, para el remate de la propiedad Augusto Matte 407, por el mínimum de $ 3,300.—Bases y antecedentes en la Secretaría del Juzgado, expediente Rivera con Rubio". x1813-4-d

INVENTARIO E. C. 11 DE ABRIL, a las 15 1|2 practicaré en mi oficina el inventario de la sucesión de don Santiago Aldunate Bascuñán. —José A. Alfonso. x-1690-9-d

POR DECRETO DEL JUEZ DEL 3.er Juzgado don Alejandro Fuenzalida se ha citado a los parientes de los menores Eugenio y Rosario San Martín, para el 3 del presente Abril, a las 15 1|2 para que concurran a deliberar sobre el nombramiento de curador legítimo que solicitan. x-1887-3-d.

CONCURSO.— POR AUTO DE 13 de Julio último del señor Juez Letrado del 5.o Juzgado, se declaró en concurso necesario a don Jorge Seco de la Cerda, se nombró síndico a don Juan Miguel Ramírez y se fijó el 22 de Agosto, a la 1 P. M. para la primera junta. Posteriormente se fijó para la primera junta el 11 de Abril a las 13 horas.—El Secretario. x-1652-2-D

EXTRACTO.— POR ESCRITURA otorgada con esta fecha ante mí, José V. Fábres, Notario Público de este departamento, los señores Jerónimo y Antonio Llompart, comerciantes, de este domicilio, han formado una sociedad colectiva para girar en esta plaza en el ramo de abarrotes, chanchería y sus similares, bajo la razón social de Llompart Hermanos, que podrán usar ambos socios indistintamente, corriendo la administración a cargo de los mismos. El capital es de ciento cuarenta y un mil cuatrocientos diecisiete pesos ochenta centavos, aportados como sigue: Don Jerónimo, ochenta y cinco mil setecientos ochenta pesos noventa centavos en mercaderías útiles, enseres y cuentas por cobrar, y don Antonio cincuenta y cinco mil setecientos ocho pesos noventa centavos, en iguales condiciones. El témino es de tres años a contar desde el 16 del presente mes.— Santiago, 29 de Marzo de 1919.— J. Fabres. x-1872-4-d

CONCURSO BEAUCHEF.— CON FEcha primero del presente mes, el señor juez del 5.o juzgado civil decretó que don Roberto Arriagada proceda dentro del plazo del tercero día a hacer sacar las compulsas para sus apelaciones, bajo apercibimiento de deserción.— El secretario. x-1866-2-d

EXTRACTO.— EL NOTARIO QUE autoriza certifica: que por escritura otorgada en su Registro con fecha de hoy, don Teófilo y don Ignacio Banduk, comerciantes, domiciliados en calle San Diego número mil trescientos ochenta y nueve de esta ciudad, han formado una sociedad mercantil colectiva bajo la razón social de "Banduk y Hermano", con el objeto de versar en el giro de tienda y paquetería, explotando especialmente el negocio de este ramo que tienen establecido en el domicilio arriba indicado, teniendo la administración y el uso de la razón social los dos socios indistintamente. El capital social es la suma de dieciocho mil ochocientos pesos, valor de las mercaderías, instalaciones, créditos, etcétera, que ambos tienen en el referido negocio, correspondiendo a don Teófilo Banduk la suma de trece mil ochocientos pesos y el saldo de cinco mil pesos a don Ignacio Banduk. La Sociedad es por el término de cinco años y su domicilio la ciudad de Santiago. Otras estipulaciones constan de la escritura al principio citada.— Santiago, veintinueve de Marzo de mil novecientos diecinueve.— E. Altamirano T.

NOTIFICACION Y REQUERIMIENto de pago.— Ante el primer Juzgado Civil presentóse don Agustín Marchant, síndico del concurso de doña Gricelda Matte de Achondo, pidiendo, mandamiento de embargo en contra de Severino Maccioni por dieciseis mil pesos ($ 16,000), más intereses y costas, designando depositario provisional a don Ramón Herrera, por lo principal; por el primer otrosí, solicitó se certificase su carácter de síndico; por el segundo otrosí, se ordenará practicar las notificaciones y el requerimiento por avisos en los diarios; por el tercer otrosí, confiriendo poder; y por el cuarto otrosí, solicitando se ordene al demandado fijar domicilio, dentro de quinto día, bajo apercibimiento de practicársele todas las notificaciones en la forma establecida por el artículo cincuenta y tres del mismo Código. E juzgado, previo el certificado aludido con fechas cinco y seis de Diciembre del año pasado, mandó tener presente el poder conferido, y proveyendo lo principal, ordenó despachar mandamiento de embargo; al segundo otrosí, en definitiva denegó la notificación por los diarios y el cuarto otrosí proveyó como se pide. Por resolución de diecinueve de Marzo último la Ilustrísima Corte acogió la petición contenida en el segundo otrosí, esto es que se notificara y requiriera por avisos en los diarios al demandado señor Severino Maccioni, designándose por el Juzgado "El Diario Oficial", "El Mercurio" y "La Nación". En consecuencia, notifico a don Severino Maccioni la solicitud y proveídos que preceden, y lo requiero a fin de que efectúe el pago de dieciseis mil pesos ($ 16,000), más intereses y costas, a don Agustín Marchant, en el carácter indicado. A petición del acreedor trabo embargo sobre la propiedad, mitad del sitio y casa, signada con el número novecientos sesenta y siete antiguo, hoy novecientos setenta y uno, de la calle de Manuel Rodríguez de esta ciudad, cuyo título está inscrito a fojas dos mil ciento ochenta y ocho, número cuatro mil seiscientos uno del Registro de Propiedades del año mil novecientos doce. Le prevengo que tiene cuatro días para oponer escepciones. Le hago entrega simbólica al depositario don Ramón Herrera H. La causa tiene número veintiún mil doscientos sesenta y dos (21,262).— El secretario. x-1857-4-d

---

FOLLETIN 1

POR PAUL BOURGET

EL ANTEPASADO

Ilustraciones de Santiago Regidor

Alfredo Boyer se sentía muy feliz aquella tarde al ver las pruebas de imprenta que el correo acababa de llevarle. No podía apartar los ojos de la página en que se leía el título: "Memorias del mariscal Frédet, príncipe de Augsburg, duque de Ivrea, publicadas, con una introducción y notas, por Alfredo Boyer, exalumno de la Escuela Diplomática". La obra a la cual se había consagrado desde hacía dos años se acercaba a su fin, y su nombre iba a asociarse, para no separarse jamás de él, al nombre de aquel "Catinat del Gran Ejército", voluntario en 1792 y muerto de pena después de Waterloo.

No es necesario recordar el heroísmo de Frédet en las guerras del Norte; después, en la primera campaña de Italia, bajo los muros de Ivrea precisamente; el esplendor de sus servicios en Egipto y en Alemania, y cómo, después de Ulm, rodeó e hizo prisioneros a diez mil hombres, a las puertas de Augsburg, con un puñado de húsares. Austerlitz, Jena, Eylau, Wagram, España, vieron por turno a este infatigable soldado manejar sus tropas con un talento al cual el "Memorial" rinde homenaje: "Envié a Frédet a Cataluña — decía el Emperador — con veinte mil hombres. Debía enviar cincuenta. El solo bastaba para compensar la diferencia". Impedido por terrible herida, no pudo reunirse con Napoleón en Rusia; estuvo admirable en Dresde, y, apenas restablecido, en Leipzig, donde salvó la retirada, deteniendo durante algunas horas al grueso de la Caballería austriaca. Fué de los que buscaron la muerte en Warteloo, como Ney, como el Emperador mismo, sin que ella quisiese llevárselo, a pesar de sus prodigios de valor, exaltado por la desesperación de la derrota hasta la locura.

Hecha la paz, el veterano se recluyó en una finca que había adquirido en Auvernia, de donde era originario; de Combronde, junto a Riom. Allí había comenzado a escribir, o, mejor dicho, a dictar sus "Memorias", según acudían a su imaginación, acumulando un amasijo de notas, muchas veces incoherentes, que habían dormido en sus carpetas ochenta años, desde 1821, en que murió el viejo soldado, hasta 1900, época en que su nieto, el actual príncipe de Augsburg, se decidió al fin a publicarlas, en parte — conviene decirlo — por necesidad de dinero. Sin fortuna, cargado de familia — tenía cinco hijas solteras, — el éxito de Marbot le había tentado.

Hizo venir de París a aquel castillejo de Combes, donde la modestia de sus ahorros y su misantropía le encerraban durante los doce meses del año, a un joven que pusiera en orden el vasto montón de aquellos documentos. Y así fué cómo Alfredo Boyer se había encargado de un trabajo que en seguida le apasionó.

Se desprende, en efecto, de la época napoleónica, sea cual sea el juicio que tenga uno cerca del valer político de aquel régimen, una especie de sortilegio, al cual escapan muy pocos de los historiadores de aquella fantástica época. Esta magia había influído tanto más en el joven Boyer, cuanto que la figura moral de Frédet valía tanto como su figura militar. Entre las siluetas todas prestigiosas, pero no todas igualmente atractivas, de los mariscales napoleónicos, la suya es una de las más altas y las más puras. El heroísmo del príncipe de Augsburg guarda hasta el fin aquel candor antiguo, del cual imagina uno que Desaix hubiera estado adornado si hubiese vivido. Parece que Frédet no ambicionó jamás ninguna de las dignidades de que el Amo se complació en colmarle. ¿En qué momento, por otra parte, las gozó? Bonaparte, conocedor de los hombres, no cesó ni una hora de utilizarle, en la paz como en la guerra; cuando no se batía, Frédet administraba. Su integridad proverbial, su dulzura y, cosa extremadamente rara en aquel Ejército surgido de la Revolución, su fervor religioso, acababan de darle un aspecto de paladín. Mientras vivió fué imposible acercarse a él sin quererle. El había desarmado la envidia de Marmont y el mal humor de Soult, y calentado la frialdad de Macdonald; los escritos de estos tres rivales en la gloria dan fe de ello. Y ya muerto, su rara personalidad acababa de operar un milagro de seducción semejante con el joven ex-alumno de la Escuela Diplomática, que se hipnotizaba contemplando la página inicial de las memorias y el enorme paquete de pruebas.

Boyer resucitaba en aquel instante aquellos dos años de su difícil labor. Se veía a sí mismo, una vez presentada su tesis doctoral, titubeando entre aceptar una plaza de bibliotecario, apenas retribuída, en un rincón de provincias, y la oferta de uno de sus profesores de trabajar en las "Memorias" del célebre mariscal. Esto representaba la vida y la comida aseguradas por algún tiempo, un medio de darse a conocer y algunos billetes de mil francos, con los cuales podría volver a París y esperar un nombramiento definitivo para un puesto de elección.

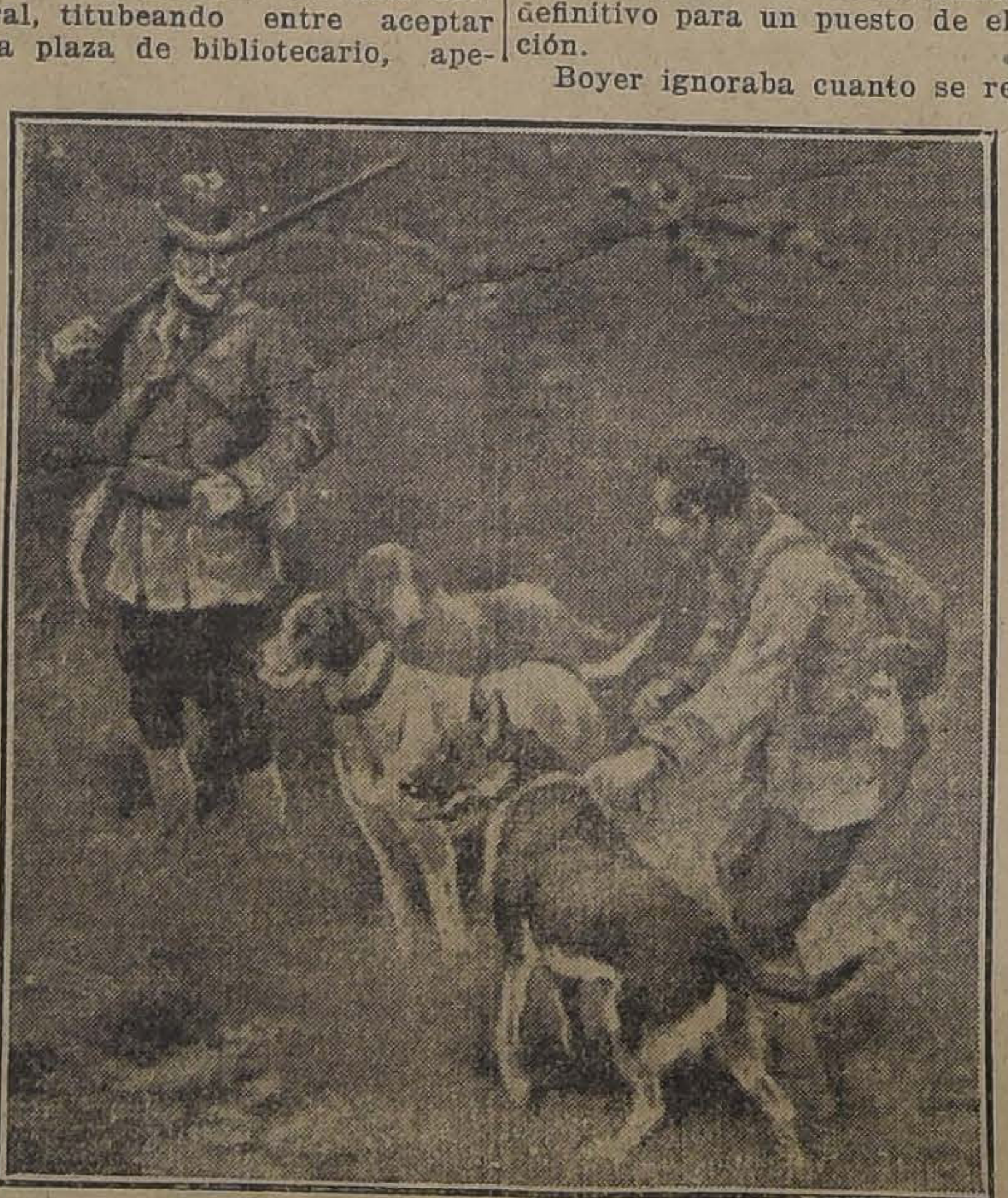

La escopeta al hombro y su morral repleto de la caza conseguida en la jornada

Boyer ignoraba cuanto se refería al soldado cuyos papeles iba a clasificar. En aquella antigua vivienda de los Combes, intacta durante aquellos tres cuartos de siglo, había comenzado a entregarse a esta semialucinación retrospectiva que conocen solamente los eruditos de raza. Taine la ha descrito en una página elocuente, cuando se nos presenta en los archivos, siguiendo sobre el papel amarillento de los viejos manuscritos el paso de las gentes de la Revolución. "Yo estaba — dice — tentado de hablarles en alta voz". Allí era, entre los muros de aquella noble casa, donde transcurrieron los últimos días del héroe y donde las reliquias de sus gloriosas aventuras se mostraban: aquí, sables de honor pendientes de la pared; al lado, grabados de la época representando hechos de armas; allí, retratos del mariscal mismo, del Primer Cónsul, del Emperador, de los compañeros preferidos de Frédet, el de Ney, entre otros, que le había servido de padrino en su matrimonio. La mariscala Frédet estaba allí, delgada, delicada, con su "toilette" opulenta de dama palaciega, y pintada por Gérads en una actitud idéntica a la del célebre retrato de la duquesa de Novigo, al oreo de un parque, apoyada en un negro ciprés, adornado de cascos y corazas en alto relieve. La mariscala había sobrevivido durante cuarenta años a su marido, y a su devoción de viuda se debía la conservación de aquella casa, adonde el primogénito de la familia no había ido hasta 1875, después de haber servido él también y haberse retirado, siendo sólo teniente coronel, por una injusticia, como él decía. Su incuria tuvo, por lo menos, la ventaja de que aquella especie de Museo familiar, recogido por los cuidados de la abuela, no hubiese sido tocado.

Durante aquel intervalo, es decir, bajo la Monarquía de Julio y el segundo Imperio, los Frédet habían vivido en París: el segundo príncipe de Augsburg, en calidad de par de Francia; después, de senador; y el tercero, el príncipe actual, como ayudante de Napoleón III. El coronel era, en lo físico, el vivo retrato de su ilustre abuelo. De él tenía la faz leonina, esa faz poderosa y tranquila; los ojos serenos, la boca firme y también la musculatura de atleta, los anchos hombros, la fuerte contextura. En ello acababa la semejanza. ¿La educación había faltado o habían faltado las circunstancias? ¿Reproducía él algún antepasado de la línea materna? Su padre se había casado con una señorita aristócrata, pero de una de esas aristocracias rurales de quienes la caza es la única ocupación hereditaria. Con la edad, también había llegado a ser éste el único placer que parecía sobrevivir en el heredero de un tan grande apellido a las antiguas ambiciones de un destino truncado. Alfredo Boyer se acordaba de la extraña impresión que le había hecho, durante las primeras semanas de su estancia en el castillo, ver al príncipe salir al alba, con su guardia y sus perros, y no volver hasta el anochecer, cubierto de polvo o de barro, quemado por el sol o mojado por la lluvia, según las circunstancias; la escopeta al hombro y su morral repleto de la caza conseguida en la jornada. De sus cinco hijas, puestas bajo la vigilancia de una prima anciana, que gobernaba la casa, no parecía acordarse aquel taciturno y salvaje batidor de matorrales... Aquellas jóvenes eran lindas y delicadas, y aunque diplómata, no era más que un pobre sabio de traza miserable, su presencia en aquella soledad, cerca de las cinco doncellas, no dejaba de ofrecer algún peligro.